



風を切って走り抜け!! 全日本カート選手権

トピックス Topics

- 特集 平成30年度決算報告 P 2
- 令和2年度保育所の入所申込み P 15
- 令和2年度町立幼稚園新入園児募集 P 15

ほろなほ

2019
10月1日
No.342

ほろなほ 10月1日号 No.342
【発行】庄内町企画情報課 〒999-7781 山形県東田川郡庄内町余目字町132-1 TEL.0234-42-0156 FAX.0234-42-0893 E-Mail:info@town.shonai.yamagata.jp

みんなの図書館

町立図書館 ☎0234-43-3039
分館(狩川公民館内) ☎0234-56-3308

一般向 新刊案内

- 【落日】(湊 かなえ)
新人脚本家の甲斐千尋は、映画監督・長谷部香から、新作の相談を受けた。15年前に起きた、判決も確定している「笹塚町一家殺害事件」を手がけたいというが…。(角川春樹事務所)
- ・『某』(川上 弘美)
・『楽園の真下』(荻原 浩)
・『罪と祈り』(貫井 徳郎)
・『命あれば』(瀬戸内 寂聴)
・『遠い他国でひょんと死ぬるや』(宮内 悠介)
・『たそがれダンサーズ』(桂 望実)
・『わたしの良い子』(寺地 はるな)
・『災害に強いまちづくりは互近助の力』(山村 武彦)
・『ALSOKが教えるおひとり女子が自分を守るための本』(ALSOK / 監修、主婦の友社 / 編)
- ④『黙秘犯』(翔田 寛)
④『つまみメシ』(リュウジ)

☆蔵書点検に伴う休館について☆
本館 9/30(月)～10/7(月) 分館 9/30(月)～10/6(日)
ご迷惑をおかけしますがご理解をお願いします。

戸籍の窓口

8月届出分 [敬称略]

★誕生おめでとうございます

自治会等	子の氏名	父母名	月日
猿田町	齋藤 光希	(守舞)	7.31
幸町・糸	松田 夢木	(麻里)	8.2
梵天町	齋藤 叶羽	(翼奈里)	8.4
東一番町	佐々木七海	(弘平)	8.4
大真木	上林 蒼依	(大園希子)	8.8
上朝丸	菊地 花	(信早宏苗)	8.9
松陽	五十嵐 新	(軍門律佳)	8.10
東一番町	本間 湊悟	(洋友理恵)	8.19
大真木	佐藤 緒海	(裕智美)	8.22

★おくやみ申しあげます

自治会等	亡くなった人	月日	年齢
久田	吉泉 常子	8.1	91歳
綱・糸	柿崎かね子	8.2	93歳
中堀野	石川つやえ	8.3	95歳
廻館	太田 輝三	8.4	83歳
南口	海藤志げよ	8.5	94歳
西野	佐藤 敏和	8.8	54歳
南野	小林みや子	8.8	82歳
南町	早坂てる子	8.9	88歳
古関	川井由右門	8.9	85歳
三ヶ沢	本間 慎一	8.10	64歳
本小野方	富樫 すみ	8.11	91歳
本小野方	高橋せい子	8.12	84歳
南野	荒木ちえ子	8.13	84歳
連枝	小林喜美子	8.13	92歳
小出新田	田中ひろみ	8.13	89歳
和光町	齋藤 繁吉	8.14	71歳
館	佐藤よねこ	8.14	97歳
杉浦	成田 美子	8.14	83歳
猿田町	加藤 静子	8.16	96歳
烏町	齋藤てつ子	8.17	89歳
長畑	阿部しげゐ	8.18	100歳

★平日の午後10時以降及び休日の午後6時以降翌朝8時30分までの職員・管理人不在の時間帯は次へご連絡ください。
○戸籍の届出 ⇒ [時間外戸籍届出受付専用] ☎090-6782-6760または☎090-5593-4460
○火葬場の予約 ⇒ [委託業者] しらゆりフューネス合同会社 ☎0234-28-8706

児童向 新刊案内

④『おしりたんでい ラッキーキャット はだれのに!』(トルル/さく・え)
オークションに出品されたまねきねこ。実は秘密があり…。おしりたんでいが今回の事件もプツと解決!大人気謎解き探偵読み物シリーズ第9弾。(ポプラ社)

- ・『しづがきほしがきあまいかき』(石川 えりこ/さく・え)
- ・『サン・サン・サンタひみつきち』(かこ さとし)
- ・『たたたたたたん』(内田 麟太郎/文、西村 繁男/絵)
- ・『おつきさまひとつずつ』(長野 ヒデ子)
- ④『ハロウィンのおきやくさま』(レオ・ランドリー/作、木坂 涼/訳)

今月のおすすめ本

図書館にある郷土資料をご紹介します!
『郷土かるた たちやざわ』(立川町立立谷沢小学校)
立川小学校と統合され閉校となった立谷沢小学校で制作されました。獅子舞や雪深い北月山など立谷沢の原風景が詠まれています。こちらは1点のみ貸出可能です。ぜひみなさんでお楽しみください!

News 図書館からのお知らせ

絵本の読み聞かせ【10/16(水) 10:00～】申込不要!
「おはなしらんどポップコーン」さんによる楽しいおはなし会!会場は内藤秀因水彩画記念館にて。

自治会等	亡くなった人	月日	年齢
東一番町	原田 三春	8.18	86歳
東一番町	小林信四郎	8.18	73歳
御殿町	加藤 雪子	8.19	90歳
沢新田	長南すけみ	8.19	99歳
杉浦	佐藤さちえ	8.21	100歳
田谷	渡部 末子	8.21	88歳
大真木	上林 憲子	8.22	58歳
本小野方	富樫 彌市	8.24	95歳
開町	鈴木 悦子	8.25	66歳
上朝丸	金子 幸太	8.26	88歳
三ヶ沢	本間 みつ	8.27	92歳
猿田町	本間やよ2	8.27	98歳
南野	秋庭みさ子	8.27	92歳
肝煎	佐藤 清男	8.28	79歳
余目新田	渡部いつ子	8.29	92歳
榎木	北川うのゑ	8.29	91歳
沢新田	長南 福松	8.30	90歳
片倉	齋藤 藤子	8.31	99歳
幸町・立川	今野 昭悟	8.31	77歳

まちの人口と世帯数

令和元年8月末日現在

◆世帯 7, 095世帯 (-3)
◆人口 男 10,112人 (-6)
女 10,944人 (-24)
計 21,056人 (-30)
※ ()内は前月比

決算報告

平成30年度の庄内町各会計決算が9月議会で認定されました。町の会計は、一般会計と特別会計の2つに分けられています。一般会計は行政を運営していく上で基本となる会計です。特別会計とは、国民健康保険や介護保険など特定の事業についてその収支を明確にするために一般会計と分けて設置する会計です。

一般会計

黒字決算

平成30年度の一般会計の決算額は、歳入が138億3,375万円、歳出が131億3,122万円です。歳入歳出の差引額は、7億253万円となりました。

歳入

歳入は前年度より5億8,785万円の増

平成30年度の歳入は総額で前年度比5億8,785万円増の138億3,375万円となりました。町債借入額の大幅な増加や財政調整基金繰入金の増により、全体として増加しました。

歳出

歳出は前年度より5億3,340万円の増

平成30年度の歳出は総額で前年度比5億3,340万円増の131億3,122万円となりました。教育費や民生費、農林水産業費が減額した一方で、総務費や公債費、衛生費、災害復旧費が増額しました。

町債・基金の状況

町債現在高

町債（町の借金）現在高は、前年度比8億214万円増の154億5,794万円となりました。町債の借入れは、役場本庁舎等整備事業や立谷沢公

基金現在高

基金（町の貯金）現在高は、前年度比3億2,701万円減の49億6,445万円となりました。そのうち、計画的な財政運営を行うための積立金である財政調整基金は12億1,426万円となりました。町民1人当たりの基金の現在高は、約24万円となります。

歳入総額 (町に入ってきたお金) 138億3,375万円

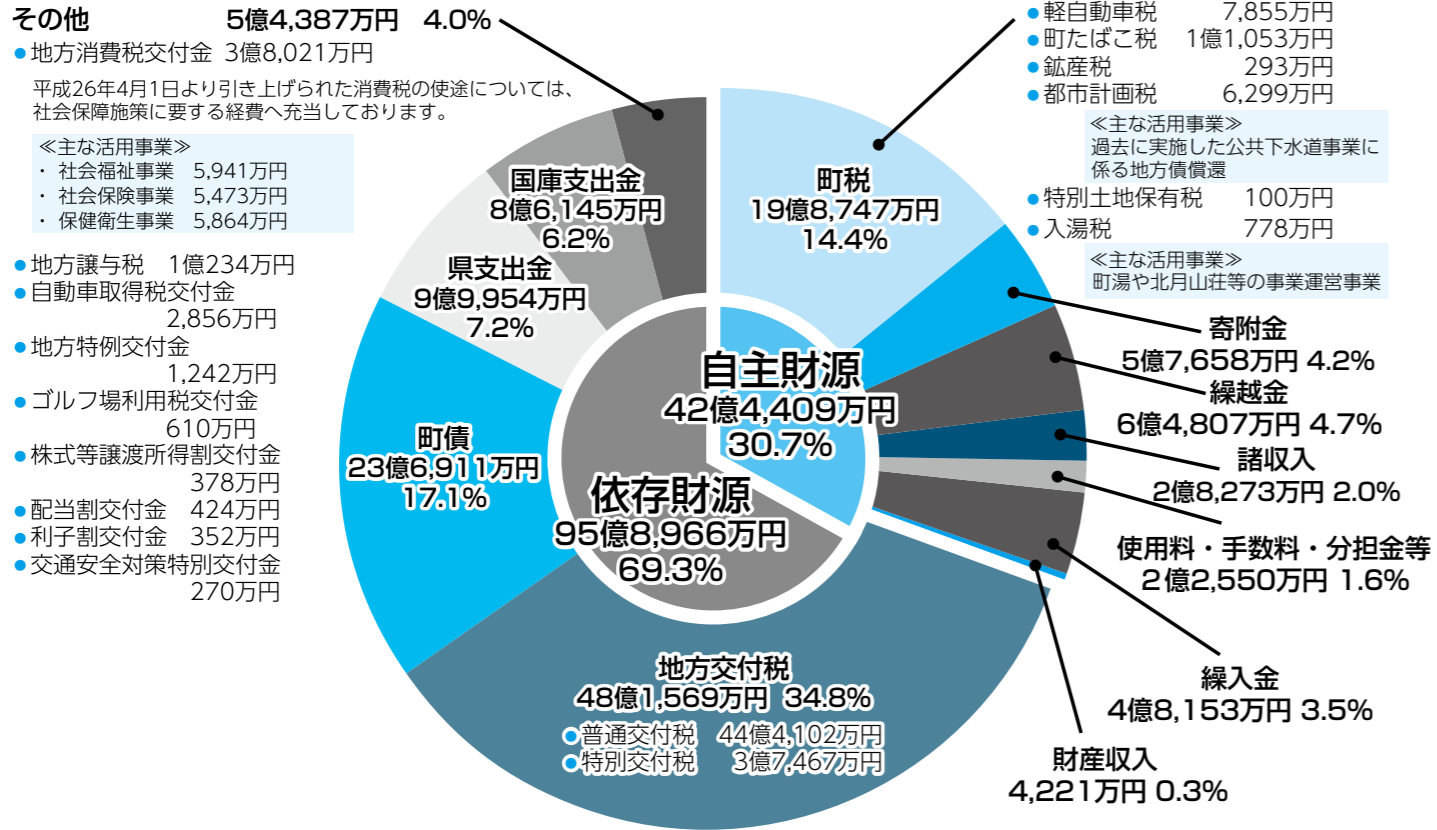

歳出総額 (町が使ったお金) 131億3,122万円

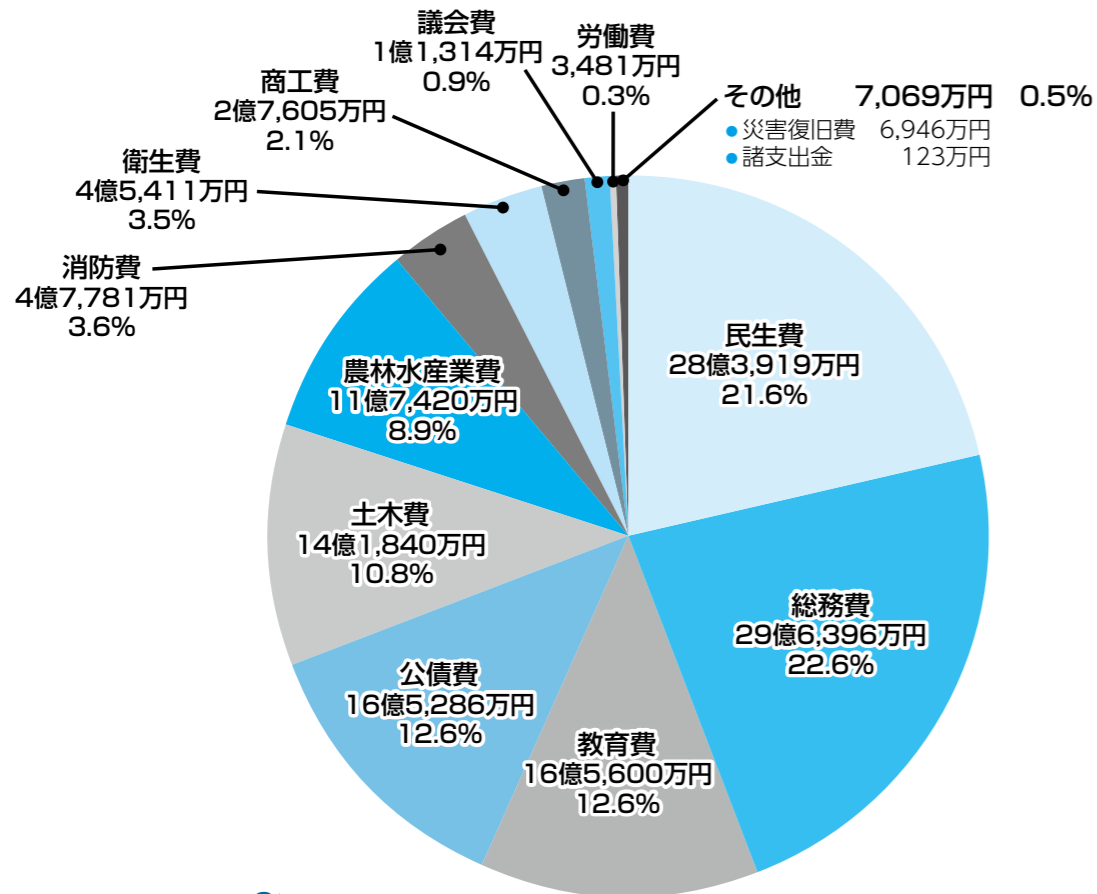

財政用語解説

歳入編

【町税】町に納められた税金。なお、消費税や自動車重量税などの一部は、交付金や譲与税として国や県から収入されます。

【繰入金】基金や他会計から取崩し、会計へ繰り入れるお金。

【地方交付税】所得税など国が徴収した税金の中から、町の財政状況に応じて国から交付されるお金。

【町債】町の借金。大規模事業を行うために、国や金融機関などから借り入れるお金。

※臨時財政対策債 地方の財源不足を補うため、特例的に認められた町債のひとつ。その償還費用は後年度の地方交付税として町に収入されるため、地方交付税の肩代わりといえるもの。

【国庫・県支出金】特定の目的のために国や県から支出されるお金。

歳出編

【民生費】子どもや高齢者、障がい者などを対象とした、福祉事業に使われるお金。

【総務費】広報や庁舎など、町の全般的な事務に使われるお金。

【教育費】小中学校や公民館、文化活動、スポーツ振興などに使われるお金。

【土木費】道路や除雪、公園などの維持管理や整備に使われるお金。

【農林水産業費】農林水産業の振興などに使われるお金。

【公債費】借り入れた町債の返済などに使われるお金。

【衛生費】健康づくり、環境対策、ごみ処理などに使われるお金。

【商工費】商工業や観光の振興などに使われるお金。

役場本庁舎等整備事業 (事業継続中)

【概要】
現庁舎の耐震強度不足と老朽化（昭和36年建設）に伴い、新しい役場庁舎の建設に着手しました。

令和2年3月の完成に向け、1階躯体まで完了

現庁舎の駐車場を確保するため、保健センター西側に第二駐車場と大型車庫、旧消防余目分署跡地に第三駐車場を整備し、平成30年度中に供用開始しました。新庁舎本体工事は平成30年7月から着工し、平成31年3月時点で1階躯体（構造体）までの進捗を図りました。令和元年9月時点の進捗状況は本号14ページをご覧ください。



ふれあいホーム 払田建設事業

【概要】
余目第二公民館の駐車敷地内に第二学区の学童保育所を建設しました。

余目第一学区に新たな学童保育所を建設

平成15年に庄内町余目ふれあいホーム実施組織愛康会の運営で、払田に古民家を利用した旧余目町第一号の学童保育所が設立されてから15年、家庭的な環境で子どもたちを迎えてきましたが、施設も傷んできたため、新たな学童保育所を建設しました。今年4月2日には、開所式が行われ、利用児童を含む関係者約100人が完成をお祝いしました。



清川歴史公園整備事業

【概要】
清川歴史公園の第1期整備として清川関所を復元しました。

清川関所の復元

清川歴史公園は、地元（清川地区）との意見交換を重ねながら、第1期整備が完成しました。清川は地区全体を「歴史の里」としてまちづくりを進めており、復元した施設は「歴史の里清川」を体感できるまち歩きの見学施設として利用できます。オープンに伴い、今後は立谷沢川流域一帯の観光交流人口の拡大と地域活性化につながる仕組みづくりを図っていきます。



立谷沢公民館耐震改修等工事

【概要】
立谷沢公民館の耐震改修工事を行うこととし、老朽化した箇所も含めて改修を行いました。

立谷沢公民館は

地域の拠点施設

立谷沢地域の拠点として活用していくため、耐震改修工事を行うこととし、併せて、老朽化した箇所も含めて改修を行いました。交流ギャラリーは、地域の交流拠点としての利活用を考慮しており、立谷沢公民館事業や地域おこし協力隊の事業等での利用はもとより、地域の憩いの場として、だれもが立ち寄れるスペースとなっています。



ふるさと応援寄附金

【概要】
庄内町を応援する方からお寄せいただいた寄附を各種施策に活用しました。

返礼率等の見直しにより減額

昨年度から返礼率や経費率に一定のルールが示され見直しを行ったこともあり、29年度比では減額となりました。特定事業への寄附を募る「ふるさと応援寄附金基金」では、内藤秀因水彩画記念館のプロジェクトを採用し、額縁などの購入に活用しています。

また、平成29年度に募集を行った「清河八郎」の事業ではグッズの製作などを行い、カーテンレイアウト最上川の事業では力トの購入などを行いました。購入した額縁で展示しています



地域おこし協力隊事業

【概要】
都市から本町に移住し、それぞれの分野における地域協力活動に従事する地域おこし協力隊を受け入れました。

移住者の観点からの地域活性化

本町では平成27年度からはじめた事業ですが、平成30年度においては観光、6次産業化、スポーツの分野において計6人の地域おこし協力隊員が地域の方々と連携し、町の活性化を図りました。現在では農業、音楽の分野でも隊員を受け入れ、新たな観点での地域づくりに日々尽力していただいています。



老朽空家解体支援事業費補助金

【概要】
町内の景観及び町民の安全安心の確保を図ることを目的に、町内にある老朽空家の解体を支援しました。

老朽空家を解体して快適な生活環境を確保

近年の核家族化や人口減少の進展に伴い、本町においても空家が増加しています。平成29年度は、老朽度や危険度が高い空家（国で定める基準100点以上）のみを対象としましたが、30年度は補助対象を拡充して、国の基準に満たない空家解体についても対象とし、解体支援を行いました。所有者が解体の意思があるうちに支援することで、今後増加する空家の未然防止につながっています。

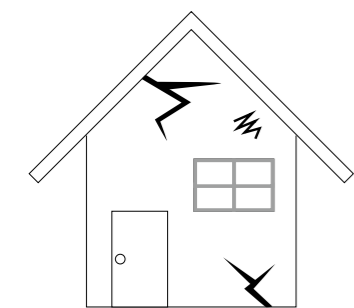

花き試験ほ場導入事業

【概要】
花き産出額と所得増加を目指し、トルコギキョウ新品種試験圃場を導入しました。

実証事業本番に向けた準備作業を実施

本町の花きをめぐる現状は、生産者の高齢化や後継者不足、また土壌病害などにより生産量が減少傾向にあります。本町花き産出額の拡大と「世界一品質の高い花づくり」に向けた取り組みの1つとして、花き生産者がトルコギキョウ新品種の栽培へチャレンジするきっかけを作り、農業所得や生産量拡大につながるよう、新品種の試験ほ場を設置します。平成30年度は、試験栽培本番に向けた、土づくりなどの準備作業を実施しました。

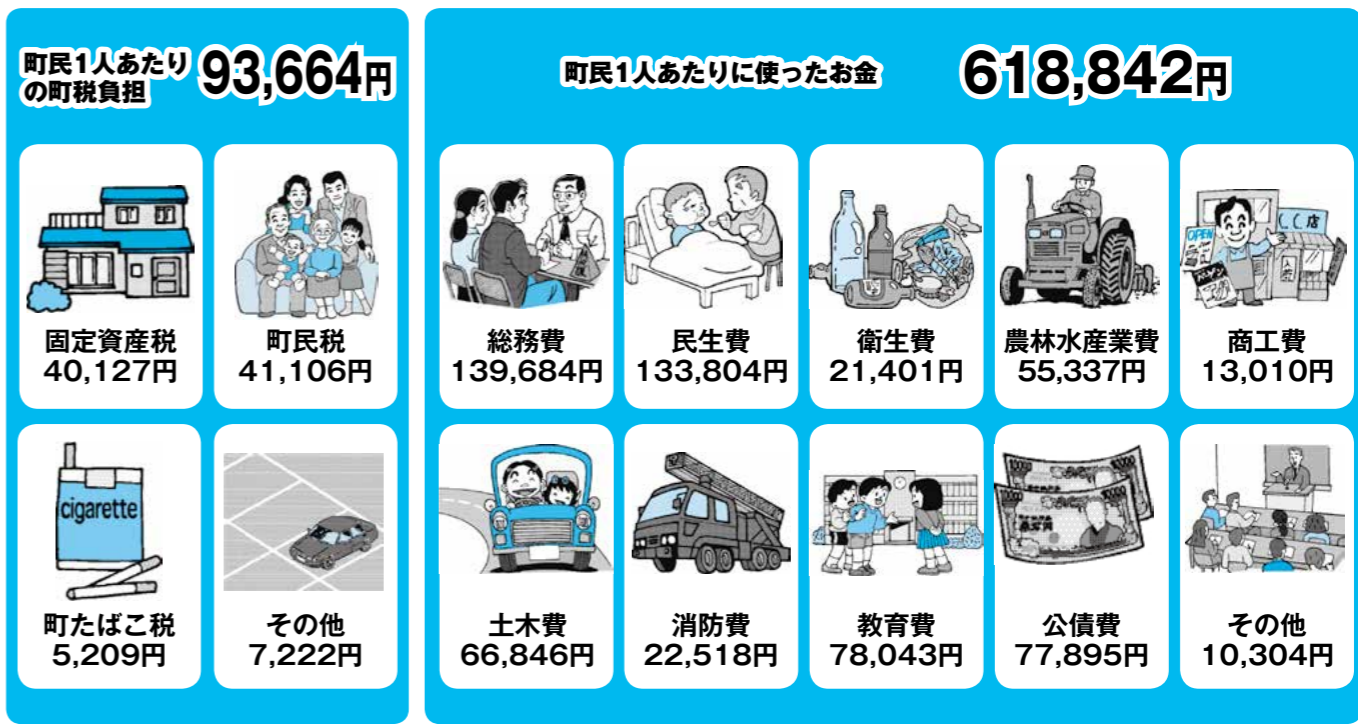

※1人あたりの合計金額は、平成31年3月31日現在の人口21,219人で除し、四捨五入したものです。

健康診断 財政



自治体の財政が健全かどうかを表す指標として、健全化判断比率があります。この指標は、毎年度、議会に報告するとともに、町民のみなさんに公表することが義務付けられています。公表が義務付けられている財政指標は「実質赤字比率」「連結実質赤字比率」「実質公債費比率」「将来負担比率」「資金不足比率」の5つで、資金不足比率を除く4つの指標をまとめて健全化判断比率といえます。

健全化判断比率では、財政運営が破たん状態になる財政再生基準と、その手前の財政状態の危険を示す早期健全化基準が設けられていて、4つの指標がすべて基準以内であれば財政状態が健全とされます。

本町は全ての比率において、早期健全化基準を下回っており、健全であるといえます。

■チェック項目の解説

実質公債費比率は増加しており、これは一般会計に係る元利償還金の増加等によるものです。将来負担比率は増加しており、これは役場本庁舎等整備事業債をはじめとする地方債現在高の増額によるものです。

財政の健康状態を示す4つのチェック項目

	(単位：%)		
	平成29年度	平成30年度	早期健全化基準
① 実質赤字比率	赤字なし	赤字なし	13.99
② 連結実質赤字比率	赤字なし	赤字なし	18.99
③ 実質公債費比率*	10.2	11.2	25.0
④ 将来負担比率	70.3	72.4	350.0

※3カ年平均

1 実質赤字比率

一般会計などの実質赤字額が、標準財政規模*に対して、どれだけの割合を占めるかを指標化したものです。

2 連結実質赤字比率

すべての会計の赤字や黒字を合算し、町全体としての赤字額が、標準財政規模に対して、どれだけの割合を占めるかを指標化したものです。

*標準財政規模…国庫補助金などの特定財源を除いた毎年定期的に収入される一般財源の規模のこと。町の標準的な財政規模を示します。

3 実質公債費比率

一般会計などが負担する全会計および一部事務組合などの元利償還金などが、標準財政規模に対して、どれだけの割合を占めるかを指標化したものです。

4 将来負担比率

一般会計が将来負担すべき、全会計、一部事務組合、公社、第3セクターを含めた実質的な負債額が、標準財政規模に対して、どれだけの割合を占めるかを指標化したものです。

■資金不足比率

特別会計等の資金不足額が、事業規模（料金収入）に対してどれだけの割合を占めるかを指標化したものです。

算定の結果、どの会計も資金不足はありませんでした。

■決算報告に関する問合せは
総務課財政係 ☎0234-42-0130

■人口が同規模の県内市町と比較してみました

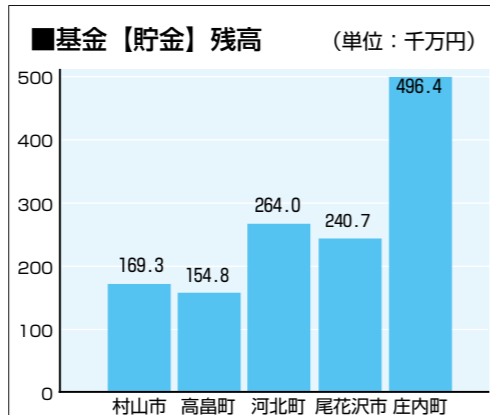
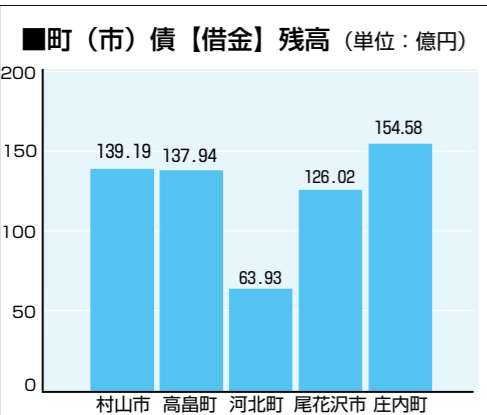

MEMO

比較市町の人口

- 村山市：23,678人
- 高島町：23,139人
- 河北町：18,331人
- 尾花沢市：15,933人
- 庄内町：20,938人

(平成30年4月1日現在)

■特別会計

区分	歳入	歳出	差引
国民健康保険	24億2,944万円	23億2,737万円	1億207万円
後期高齢者医療保険	2億4,834万円	2億4,505万円	329万円
介護保険	28億331万円	27億2,978万円	7,353万円
農業集落排水事業	2億6,454万円	2億4,126万円	2,328万円
下水道事業	8億331万円	7億7,056万円	3,275万円
風力発電事業	6,594万円	6,239万円	355万円

■企業会計

◆水道事業会計 (収益的収支は税抜き、資本的収支は税込み)

区分	収入	支出	差引
事業運営に伴う収支(収益的収支)	6億560万円	5億4,298万円	6,262万円
将来のための設備投資と財源との収支(資本的収支)	7,874万円	2億4,315万円	▲1億6,441万円

*資本的収支の不足分は、当年度消費税および地方消費税資本的収支調整額、過年度および当年度損益勘定留保資金で全額補てんしました。

◆ガス事業会計 (収益的収支は税抜き、資本的収支は税込み)

区分	収入	支出	差引
事業運営に伴う収支(収益的収支)	5億916万円	4億7,949万円	2,967万円
将来のための設備投資と財源との収支(資本的収支)	478万円	6,324万円	▲5,846万円

*資本的収支の不足分は、当年度消費税および地方消費税資本的収支調整額、過年度および当年度損益勘定留保資金で全額補てんしました。

特別会計

【国民健康保険特別会計】

国民健康保険給付費支出額は、対前年度比94.0%、9,733万円の減少となりました。事業は国民健康保険税のほか、県からの補助金等により運営しています。

【後期高齢者医療保険特別会計】

後期高齢者医療保険料は、1億5,106万円となりました。町では、この保険料を後期高齢者医療制度の事業運営者である山形県後期高齢者医療広域連合へ納付しました。

【介護保険特別会計】

介護保険給付費および地域支援事業費支払額は、対前年度比106.3%、1億5,692万円増加しましたが、介護保険事業計画内で推移しています。介護保険料の収納額は、現年度分特別徴収で5億4,986万円、現年度分普通徴収で2,699万円、滞納繰越分で124万円となり、収納率は99.3%となりました。

【農業集落排水事業特別会計】

使用料収入は、対前年度比96.9%、189万円の減少となりました。老朽化した機器の更新工事および平成31年4月からの地方公営企業法の適用に向けた作業を実施しました。

【下水道事業特別会計】

使用料収入は、対前年度比98.8%、268万円の減少となりました。面整備は、整備率97.7%でほぼ完了していることから、各施設の維持管理に努めています。また、平成31年4月からの地方公営企業法の適用に向けた作業を実施しました。

【風力発電事業特別会計】

機器の故障が続ぎ、年間売電収入が前年度比16%減の3,659万円となりました。今後も機器の自主保全を実施し、安定した運転に努めます。

企業会計

【水道事業会計】

有収水量（料金徴収の対象となった水量）は前年度より1.1%減少、有収率は前年度より0.1ポイント増加し94.9%となりました。収益的収支は、月山ダム納付金返還金もあり6,262万円の黒字となりました。

【ガス事業会計】

販売ガス量は前年度より4.7%減少しました。原料ガスの購入量も減少しましたが、原料価格の高騰により売上原価が前年度より8.1%増加しました。収益的収支は2,967万円の黒字となりました。

甲子園出場おめでとうございます

鶴岡東高校 池田康平さん

8月6日～22日に阪神甲子園球場（兵庫県）で開催された第101回全国高校野球選手権大会に鶴岡東高校野球部が出場。本町出身の池田康平さん（3年・払田）が、主戦投手としてチームの勝利に貢献しました。

9日の1回戦で高松商業高校（香川県）、14日の2回戦では習志野高校（千葉県）にそれぞれ勝利し、県勢4年ぶりとなるベスト16入りを果たしました。17日に行われた関東第一高校（東京都）との試合で惜敗したものの、多くの方々に感動を与えてくれました。

池田さんは「大勢の観客の中、初めは緊張したが、マウンドに立ったら集中していつも通りの力が出せたと思っている。2試合勝てたことは嬉しかったが、もう1勝したかった。大学でも野球を続けていきたい」と話してくれました。



祝 全国大会出場おめでとうございます

荻野藍さんが全国小学生陸上競技交流大会に出場

8月10日に神奈川県で行われた第35回全国小学生陸上競技交流大会に、荻野藍さん（余目三小6年・仲町）が出場しました。

荻野さんは、今年新設された種目「男子コンバインドA」（走高跳と80mハードル走を行い、高さやタイムによって与えられるポイントで競う競技）で山形県大会初代チャンピオンとなり、全国大会出場を決めました。



余目中学校から5人が全国中学校体育大会に出場

8月に関西地方で開催された全国中学校体育大会に余目中学校から5人が出場しました。

《出場選手》

【陸上・棒高跳び】

齋藤泰希さん（3年・南野）

【卓球・個人】

阿部航世さん（3年・大野）

長谷部聡明さん（2年・中堀野）

【ソフトテニス・ダブルス】

佐藤昂琉さん（3年・東一番町）

本間愛真さん（3年・御殿町）



ありがとうございました

人権擁護委員に感謝状が贈呈されました

任期満了により、6月30日付けで人権擁護委員を退任された4人に対し、7月8日に感謝状が贈呈されました。加藤則代さん（興屋）、佐藤多賀子さん（猿田町）、菅原恵美子さん（猿田町）に総務大臣感謝状が、高梨道明さん（興野）に山形地方法務局長感謝状が、それぞれ中野亨山形地方法務局長から手渡されました。加藤さん、佐藤さん、菅原さんの3人は6年2カ月間、高梨さんは3年間、地域住民の人権を守るためにご尽力されました。退任者のみなさんは「中学生が一堂に集まる人権フォーラムは、準備も大変だったが生徒たちにも喜ばれながら開催できてよかった。また、小中学校での人権教室をとおして、子どもたちへ人権意識の啓発活動を行うことができてよかった」と活動を振り返っていました。



加藤則代さん



佐藤多賀子さん



菅原恵美子さん



高梨道明さん

酒田リトルシニアが日本選手権大会に出場

7月31日～8月5日まで、神宮球場（東京都）で開催された第47回日本選手権大会に、酒田リトルシニアが出場しました。本町在住の阿部晃成さん（余目中1年・上朝丸）と佐藤悠希さん（同・茶屋町）は、まだレギュラーではありませんが、今回の全国大会の雰囲気味わい、自分たちの代でも出場したいという意欲に溢れていました。



第15回 庄内町児童作品 工作・創意工夫展入賞者

特選

※敬称略

こぜにぶんべつき りゅうのかお

余目一小1年
わたなべ ふみたけ
モーターが振動することによって、小銭が振り分けられるようになっています。



よみがえるヘラクレス

余目四小2年
加藤 大喜
壊れたものを再利用して作られており、ベルとしても利用できます。



UFOキャッチャー

余目三小3年
佐藤 心寧
キャッチするアームも段ボールや割りばしで上手に作られています。



パチッとぬれない輪

余目一小4年
佐藤 丞
小さい弟が簡単に取り付けられるように、腕に巻く反射板を利用しています。



まとめて空き缶つぶし

立川小5年
小野寺 七琉
空き缶を並べやすくするために、溝も彫られています。

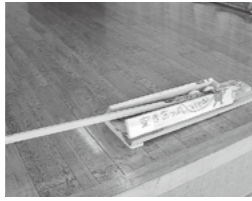

地震測定器

余目三小6年
高橋 維月
振り子がゆれる幅によって、震度がわかるようになっています。



入選

※敬称略

作品名	学校・学年	名前
きのとけい	立川小1年	そうま かほ
いぬのえさやりき	余目一小1年	いがらしりく
きよだいザリガニ	余目二小1年	おおかわはく
しじゅスイッチ1ごうき	余目二小1年	ささきしじゅ
トイレトペーパーのしんでつくれた「ついで」	余目四小1年	さいとう ふう
エコキャップのれん	立川小2年	石川 陽々季
海のおさんぽゲーム	余目一小2年	菅原 大志
よていひょう	余目二小2年	佐藤 光莉
べんりカート	余目三小2年	岩城 莉央
かけざんのしくみをしろう	余目四小2年	志田 陽斗
とび出す絵本「やさしくしたら」	余目四小2年	富樫 聖太
きずなが生まれるゆびずもうスタジアム	余目一小3年	菅原 聡太
庄内町かるた	余目一小3年	岡本 明寿香
工作づくえ	余目一小3年	佐々木 爽
ユーホーキャッチャー ちょ金ばこ	余目二小3年	櫻井 和哉
G20大阪セミット	余目二小3年	五十嵐 晶
ダンボールアスレチックめいろ	余目三小3年	渡部 善

作品名	学校・学年	名前
走れランナー	立川小4年	黒沼 比呂
バスケットボールゲーム	余目一小4年	渡部 輝
ヘッドライヤースタンド	余目二小4年	奥山 優恵
「なんでもぶくろ」と「キャットトンネル」	余目三小4年	阿部 陽夏
クレーンゲーム	余目四小4年	三浦 柊明
プラネタリウム	余目四小4年	樋渡 絢音
手作りキャットおもちゃたたき	立川小5年	日向 千寿
星座観察かさ	余目二小5年	佐々木 陽羽
いつでもどこでも身長計	余目二小5年	佐藤 愛唄
ミニクローラー	余目三小5年	高橋 優月
苦手こくふく地球儀	余目四小5年	佐々木 詠都
みんなで遊べるルーレット	余目四小5年	工藤 千智
電車のつなぎおもちゃ	立川小6年	小林 音緒
いやしの空間	余目一小6年	森 琉惺
収納箱	余目二小6年	齋藤 裕太
停電しても安心ランタン	余目三小6年	佐藤 晴紀
エチケット洗たく物干し	余目三小6年	高橋 莉世
収納ドレッサー	余目四小6年	土田 結葉
小物入れ	立川中1年	梅津 椋
はらぺこファーム看板第2号	立川中1年	高橋 ゆい
枯れない盆栽	立川中2年	黒沼 陽太
タイダイ染め	立川中2年	阿部 愛加

祝 全国大会出場おめでとうございます

余目卓球スポーツ少年団

7月26日～28日に兵庫県で開催された2019年度全日本卓球選手権大会に加藤光咲さん（余目四小6年・主殿新田）、長谷部真奈さん（余目二小5年・中堀野）、深松奏汰さん（余目二小4年・上朝丸）、深松生真さん（余目二小2年・上朝丸）が出場しました。また、8月14日～16日に山梨県で開催された第37回全国ホープス卓球大会女子団体戦に加藤光咲さん、土田結葉さん（余目四小6年・廻館）、長谷部真奈さん、伊藤優羽さん（余目四小5年・西袋）が出場しました。



余目剣道スポーツ少年団



7月29日に日本武道館（東京都）で開催された第54回全国道場少年剣道大会の小学生団体試合に先鋒として阿部斗真さん（余目四小6年・大真木）、次鋒に佐藤美悠さん（余目二小5年・茗荷瀬）、中堅に齋藤大地さん（八幡小6年）、副将に後藤慶大さん（余目二小6年・上朝丸）、大将で守屋瑠瀬さん（余目三小6年・廿六木）が出場しました。

立川バドミントンスポーツ少年団

8月11日～13日まで熊本県で開催された第20回ダイハツ全国小学生ABCバドミントン大会のシングルスBグループ（3、4年生女子の部）に上野優寿さん（立川小4年・田町）、シングルスCグループ（1、2年生男子の部）に小松翔さん（立川小2年・上幅）が出場しました。



立川柔道スポーツ少年団



8月10日～11日に愛媛県で開催された2019年度第16回全国小学生学年別柔道大会の柔道5年生女子40kg級超に井上奈南さん（余目一小5年・松陽）が出場しました。

広報委員 放浪記



東一番町の夏まつり

◆撮影場所 第二学区 東一番町

夏といえば、駅前にある上朝丸神社の祭礼で巫女舞や鳥居舞、重箱舞などが演じられていたことを思い出されます。

以前は東一番町町内会も氏子として参加していたのですが35年前に脱退をしました。以来子どもたちも増え、青少年事業の一環としてなんとか夏祭りのような行事をやらうとなりました。以前は酒樽を担いで行っていたのですが、今回は神輿を軽量小型化し、台車を改良してコンパネを敷き、万が一のときには防災用として担架代わりになる一石二鳥の神輿を製作しました。そしてようやく町内会独自の夏まつりを見事に開化させたのです。文化部、子ども会、各種団体が協力をし、知恵と工夫で何とか実施することができました。



●取材／広報委員 ㊦

カップ三代見聞記

◆撮影場所 狩川地区 狩川公民館噴水跡

長南一美さん（上幅）より、カップにまつわるお話を伺いました。

荒鍋内川農村公園の内川に、カップの平吉が棲んでいたと伝えられていました。平成21年7月、平吉に岩手県遠野市から、カップの成子が嫁いできました。平成だから成子と名付けられたそうです。そして平吉と成子の間に生まれた太郎に、遠野市長の本田敏秋氏が名付けた花子が嫁入りしたそうです。太郎と花子の像は道の駅しようないの入り口で来客者を出迎えています。

平成31年4月1日の新元号発表1時間後、狩川公民館の噴水跡にて太郎と花子の間に「令和だあ」と産声を上げ、赤ちゃんカップの公太郎が誕生したそうです。

長南さんは町内にある全てのカップの像を製作したそうで、永年に渡るカップに対する思いに感動しました。



●取材／広報委員 ㊦

庄内町の文化財

菅蒲氏年代記

菅蒲家は、家根合で大蔵院という山伏をつとめた旧家です。
この菅蒲氏年代記は、縦17.5cm、横13.0cmあり、同家に伝わる記録で、記事は寛永18年（1641）から安政3年（1856）にわたっています。
また巻末には、歳代記の題名で、慶長元年（1596）から寛政元年（1789）までの略年表が附されています。
江戸時代の当地方の農村の出来事が、細かに記されている貴重な史料です。
和綴日本で、余目町史資料第一号に活字で掲載されています。
昭和59年8月に町指定文化財に指定されました。

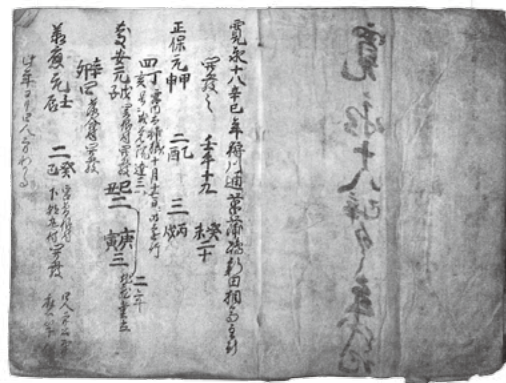

8/15 令和元年度庄内町成人式



新成人239人のうち178人が響ホールに集まり、アトラクション「二十歳のメッセージ」などで決意を新たに、大人への一歩を踏み出しました。

8/16 庄内町就職ガイダンス



新成人や学生、UIターン希望者、一般求職者などに「地元で見つける自分らしい働き方」を見つけてもらおうと初開催され、町内事業所15社が参加しました。

8/25 かりかわ風来風流まつり



狩川公民館で開催され、大人から子どもまでが水を掛け合う恒例の「ぶっかけ！やばち一ぞ大会」には大勢の方が参加し、大盛況となりました。

8/25 全日本カート選手権 東地域第4戦



カートソレイユ最上川で、全国から集まったトップレーサーによる白熱した争いが繰り広げられ、ジュニアクラスでもハイレベルなレース展開となりました。

8/29 最上川風力発電所竣工式



(株)安藤組による最上川風力発電所の竣工式が、沢新田地内の現地で行われ、関係者約40人が出席し安全操業を祈願しました。

8/31 RUN伴2019



認知症になっても安心して暮らせる地域を目指して、認知症の人や住民と一緒にタスキをつなぎ、全国を縦断するイベントで余目地域内約2kmを走りました。

3～5歳児の保育所・幼稚園の保育料が無料になりました

令和2年度保育所の入所申込み

保護者の就労や病気・介護などの理由により保育を必要とする児童について、保育所等の入所の申込みを受け付けます。これから出産される方などの年度途中からの利用を希望される場合も受付期間中に申込みください。

●受付期間：10/3(木)～10/23(水)（土日祝日を除く）

●受付場所：子育て応援課子育て支援係（立川総合支所）、町内各保育園

※申請書は、子育て応援課子育て支援係、役場総合案内、町内各保育園にあります。詳細は申請書と一緒にお渡しする「令和2年度保育所入所申込みの手引き」をご覧ください。また、町HPからも申請書等をダウンロードできます。

●庄内町の保育所：

園名	定員	対象児	最長保育時間(通常保育時間)	給食
町立狩川保育園 ☎0234-56-2436	90人	3カ月～3歳児	月曜日～土曜日 7:00～19:00 (8:30～16:00)	あり(土曜弁当持参) 0～2歳児完全給食 3歳児ご飯持参(副食費が必要になります)
(福)和心 余目保育園 ☎0234-43-2308	140人	2カ月～3歳児	月曜日～土曜日 7:00～19:00 (8:00～16:00)	あり 完全給食 ※3歳児は別途、給食費が必要になります
(福)和心 すくすく保育園 ☎0234-43-2612	140人	2カ月～3歳児	月曜日～土曜日 7:00～19:00 (8:00～16:00)	あり 完全給食 ※3歳児は別途、給食費が必要になります

※狩川保育園の生後2カ月からの入所を希望される場合は相談ください。

※庄内町以外の認可保育所等へ入所を希望される方も本町へ申込みください。

■問合せ：子育て応援課子育て支援係 ☎0234-56-2216

令和2年度町立幼稚園新入園児募集

●入園できる幼児：4歳児…平成27年4月2日～平成28年4月1日生まれ
5歳児…平成26年4月2日～平成27年4月1日生まれ

●入園できる幼稚園：小学校通学区域の幼稚園 ●保育期間：2年間(ただし、5歳児は1年間)

●保育時間：月曜日～金曜日 9:00～14:00 ●通園方法：園児バスまたは保護者による送迎

●保育料：無料(給食費、バス利用負担金は実費負担 ※免除等あり)

預かり保育について

保護者または家族が、仕事・病気などのため、家庭で保育できない場合にお子さんを預かる「預かり保育」を行っています。

●預かり保育期間：幼稚園に在園している期間

●預かり保育時間：月曜日～金曜日 7:00～9:00、14:00～19:00
土曜日(※余目第三幼稚園、狩川幼稚園のみ) 7:00～19:00

●預かり保育料：月額450円(保育を必要とする認定を受けた場合無料)

入園および預かり保育の申込みについて

●受付期間：10/3(木)～10/23(水) 8:30～17:15※土日祝日を除く

●受付場所：教育課学校教育係(立川総合支所)、役場総合案内、各幼稚園

●申込書類：10月上旬に対象となるお子さん(4歳児)がいるご家庭に案内通知を送付します。5歳児で新規に申込みの場合は、受付場所にて書類を配布します。また、町HPからもダウンロードできます。

■問合せ：教育課学校教育係 ☎0234-56-3316

役場新庁舎建設工事の進捗報告(令和元年9月時点)

新庁舎は4階までの躯体コンクリート工事が完了し、おおまかな外観が見えてきました。これからは建物正面で庁舎の象徴となる「つばさ庇」の鉄骨工事や内装工事を施工していく予定です。改修する西庁舎は4階展望室の撤去が終わり、内部解体を進めています。解体が完了し次第、西庁舎も内装工事等に取り掛かります。

今後も安全に十分注意して施工していきますのでご協力よろしくお願いします。



■問合せ：新庁舎整備課新庁舎整備係 ☎0234-42-0164

令和2年度学童保育所入所案内

学童保育所では、放課後に保護者が仕事などで留守になる家庭のお子さんの保育を行います。

●保育日：月曜日～土曜日(日曜、祝日、年末年始は休所)

●保育料：月額8,000円(おやつ代込み)

同一世帯で同一月に2人以上通常利用した場合は2人目以降半額になります。

●実施学童保育所：

小学校区	学童保育所名	電話番号
立川小学校	立川さんさんクラブ	☎0234-56-2824
余目第一小学校	ふれあいホーム家根合	☎0234-42-1805
余目第二小学校	ふれあいホーム払田	☎0234-43-3013
余目第三小学校	ふれあいホームひまわり	☎0234-42-3587
余目第四小学校	ふれあいホームわごう	☎0234-43-1261

●受付期間：10/3(木)～10/23(水)※土日祝日を除く

●受付場所：子育て応援課子育て支援係(立川総合支所)、各学童保育所
利用申込書は受付場所にあります。10月上旬に来年度小学1年生になるお子さんがいるご家庭には案内を送付します。

■問合せ：子育て応援課子育て支援係 ☎0234-56-3393

庄内町
からのお知らせ

庄内町経済文化講演会の開催

- 日時：11/18(月) 18:30開演
- 場所：響ホール
- 講師：総合美容アドバイザー 石田晃氏（庄内町出身、庄内総合高校卒業）
- 演題：「波乱万丈の石田家7男2女11人の大家族」～親子そして家族～
- 主催：庄内町企業同友会、(公社)鶴岡法学会
- ※入場料無料（整理券必要）
- 整理券配布場所：響ホール、クラッセ、町商工会（コアアルザ）、町商工会立川支所（立川総合支所内）
- 問合せ：商工観光課商工労働係 ☎0234-42-0138

開催決定！！

議員なり手不足解消検討会議 キックオフイベント

議員なり手不足に関しては、議員だけで議論しても始まりません。町のために働こう、働きたいという人の意見を聞き、環境を整備していくのが議会の役割と考えます。

そこで、町議会は「議員なり手不足解消検討会議」を町民のみなさんと共に立ち上げることにしました。

第1回の検討会議に先立ち、町の明日を担う人材をいかに確保するか町民のみなさんから意見を伺う「話し合う会」を開催します。積極的なご参加をお待ちしています。

- 日時：10/30(水) 19:00～ ●場所：響ホール
- 内容：①検討会議発足までの経緯
②2人の検討会議アドバイザーに異なった角度から議員なり手不足解消について、町民が議論するためのヒントをいただきます。アドバイザー 東北公益文科大学公益学部准教授 小野英一氏 新潟県立大学国際地域学部准教授 田口一博氏
③参加者による意見交換
- 対象：どなたでも参加できます※申込不要
- 問合せ：議会事務局 ☎0234-42-0188、42-0189

若者の“はじめて”のパスポート取得を支援します！

若いみなさんに見聞を広げていただき、国際意識の醸成を図るため、県と連携してパスポート取得にかかる経費の一部を助成します。

- 対象者：以下のすべての項目に該当する方
①平成2年4月2日から平成13年4月1日までの間に生まれた方
②助成金申請時に、庄内町に住所を有する方
③町税などを滞納していない方
④平成31年4月1日から令和2年2月29日までに発行され、県内の旅券窓口で交付を受けたパスポートを所持している方（ただし、初めての取得に限ります）
- 助成金額：5,000円
- 問・申込み：企画情報課まちづくり推進係 ☎0234-42-0162

南三陸町との漁業体験交流事業 参加者大募集！

- 場所：宮城県南三陸町
- 期日：【1回目】11/9(土)～11/10(日) 【2回目】2月の土日（予定） ※いずれも1泊2日
- 内容：【1回目】ワカメ養殖漁業体験、南三陸町漁協との交流、被災エリアの視察 【2回目】ワカメ刈り取り体験、南三陸町漁協との交流、観光
- 参加費：大人30,000円（11月および2月の交通費、宿泊料金、ワカメ代金、交流費等含む）
- 募集人数：20人以内（町在住、初参加の方を優先） ※最少催行人員15人
- 注意事項：2回合わせての募集となります。片道約4時間のバス移動となりますので、健康状態に不安のある方の参加はご遠慮ください。
- 申込締切：10/18(金)
- 申込先・旅行主催：最上川交通(株) 山形県最上郡戸沢村大字古口2891-2 山形県知事登録旅行業 第2-227号 ☎0233-34-7051
- 主任者：旅行業務取扱管理者 柿崎喜久雄
- 問合せ：庄内町・南三陸町漁業体験交流事業実行委員会（企画情報課まちづくり推進係内） ☎0234-42-0228

ヘルスマイトによる “生涯骨太クッキング”

- 日時：10/31(木) 10:00～13:30
- 場所：余目保健センター
- 内容：①「健康一番！骨太になるための食事」の話 ②「ひと工夫でカルシウムアップ」クッキング
- 定員：先着20人
- 参加費：350円
- 問・申込み：保健福祉課健康推進係 ☎0234-43-0817

行政相談委員にご相談ください

－困ったら 一人で悩まず 行政相談－
国、特殊法人、独立行政法人などの仕事、手続、サービスなどで、お困りになっていること、納得のいかないこと、要望したいことなどありませんか。

総務大臣が委嘱している行政相談委員が、奇数月に心配ごと相談所において、無料・秘密厳守でご相談に応じています。

11月の相談日は以下のとおりです。ご利用ください。

- 【余目会場】
- 日時：11/5(水) 13:30～16:00
- 会場：余目老人福祉センター
- 相談員：総務省行政相談委員 水尾理恵氏
- 【立川会場】
- 日時：11/13(水) 13:30～16:00
- 会場：立川老人福祉センター
- 相談員：総務省行政相談委員 池田博史氏
- ※毎月広報15日号に心配ごと相談所の案内を掲載しています。



山形行政監視行政相談センターでは、お電話による行政苦情110番（☎0570-090110）や、インターネット相談受付を開設しています。お気軽にご利用ください。

- インターネット相談受付(総務省HP)：
<http://www.soumu.go.jp/kanku/tohoku/yamagata/toppage1.html>
- 問合せ：総務課文書法制係 ☎0234-42-0126

令和元年度地価調査について

平成30年度地価調査結果が公表されました。本町に関するものは次のとおりです。

1 対前年度変動率 ()内は平成30年度から増減した値(単位：%)

用途	住宅地	商業地	工業地	全用途
庄内町平均	▲1.9 (0.1)	▲3.6 (0.1)	▲1.9 (0)	▲2.2 (0.1)
山形県平均	▲0.7 (0.1)	▲1.1 (0.1)	▲0.3 (0.1)	▲0.7 (0.2)

2 庄内町基準地の標準価格 (単位：円/㎡、%)

用途	基準地の所在	本年価格	前年価格	変動率
住宅地	余目字梵天塚107番	15,500	15,500	0.0
	清川字花崎174番	6,650	6,850	▲2.9
	南野字南浦60番	5,200	5,350	▲2.8
商業地	狩川字楯下24番	9,930	10,300	▲3.6
工業地	常万字一本木西21番	5,100	5,200	▲1.9

※地価調査結果については、県HPでもその内容を公開しております。

- 問合せ：建設課都市計画係 ☎0234-42-0860

身体障がい者巡回相談

手足の不自由な方、耳の聞こえにくい方で、身体障害者手帳の交付・程度変更、補装具の交付を希望される方のご相談に応じます。

- 日時および場所：
①10/9(水) 13:00～15:30 (聴覚の相談は14:00から) 鶴岡市総合保健福祉センターにこふる
②11/8(金) 13:00～15:30 酒田市身体障害者福祉センター
- 診療科目：肢体・聴覚 酒田会場のみ、骨格構造義肢・電動車いすの交付も含む
- ※受付は15:00まで。大変混みますので、時間に余裕をもってお越しください。
- 対象：18歳以上
- 持ち物：印鑑、健康保険証、身体障害者手帳（現在お持ちの方）、現在使用中の補装具
- ※身体障害者手帳交付・程度変更を希望する方は、写真(縦4cm×横3cm、脱帽・上半身)もご持参ください。
- 問合せ：保健福祉課福祉係 ☎0234-42-0146

「ほっとひと息カフェ」～認知症カフェ～の開催

家族の介護をしている方や、物忘れが気になる・心配という方やその家族、誰かとおしゃべりしたい方など…認知症についての相談や情報交換などをしませんか。

- 日時：10/25(金) 10:00～11:30 (入退室自由)
- 場所：余目老人福祉センター
- 参加費：無料
- 申込期限：10/23(水)
- 問・申込み：保健福祉課高齢者支援係 ☎0234-42-0176 地域包括支援センター ☎0234-45-1030 (余目) ☎0234-51-2505 (立川)

庄内町 からのお知らせ

ワークショップ「組子細工の コースターをつくろう」

組子細工は小さな木のパーツを釘を使わずに手で組み合わせて模様をつくる木工技術です。木の組み方を学びながらコースターを制作します。模様は繊細ですがつくりは丈夫。自宅で職場で、年中お使いいただけます。

- 日時：10/26(土) 10:00～12:00
- 対象：一般(小学生参加の場合保護者同伴)
- 講師：渡部嘉一氏(木工同好会 匠の会会員)
- 定員：先着10人
- 費用：1作品500円
- 持ち物：ハンカチ
- 場所：内藤秀因水彩画記念館
- 申込方法：町立図書館カウンターまたは電話受付(月曜休館)
- 問合せ：町立図書館・内藤秀因水彩画記念館 ☎0234-43-3039



献血バスが来ます！

- 期日：10/9(水)
- 時間・場所：9:30～11:30 余目保健センター 13:30～15:30 庄内警察署
- ※400ml献血にご協力ください。(成分献血は実施しません)
- ※血液センターや協力団体の都合により、日程が変更になる場合があります。
- 問合せ：保健福祉課福祉係 ☎0234-42-0149

10月は「がん検診推進 強化月間」です

多くのがんは早期に発見すれば9割は治ります。早期発見には、定期的ながん検診を受けることが重要です。町は「がん検診無料」です。まだ申込みされていない方はご連絡ください。

【がんを防ぐための新12か条】

- ①たばこは吸わない
 - ②他人のたばこの煙を避ける
 - ③お酒はほどほどに
 - ④バランスのとれた食生活を
 - ⑤塩辛い食品は控えめに
 - ⑥野菜や果物は不足にならないように
 - ⑦適度に運動
 - ⑧適切な体重維持
 - ⑨ウイルスや細菌の感染予防と治療
 - ⑩定期的ながん検診を
 - ⑪身体の異常に気がいたら、すぐに受診を
 - ⑫正しいがん情報でがんを知ることから
- 問合せ：保健福祉課健康推進係 ☎0234-56-2904

福祉まちづくり講演会

～困ったときは「お互いさま」助け合えるまちづくり～
いつまでも住み慣れた地域で暮らし続けられる、助け合いの仕組みについて一緒に考えてみませんか？

- 日時：10/17(木) 13:30～15:30
- 場所：余目第四公民館
- 内容：【講演】「ずっとここで暮らすために、助け合いの仕組みをつくりませんか」(公財) さわやか福祉財団理事 鶴山芳子氏
- 【地域活動紹介】
- ※参加無料
- 問合せ：保健福祉課高齢者支援係 ☎0234-43-0490 福祉係 ☎0234-42-0149

「しょうない町民手帳」 有料広告募集！

毎年800部を発行する「しょうない町民手帳」に広告を掲載してみませんか？

- 枠数：4枠程度(応募数によって増減する可能性あり)
- 規格：1枠あたり縦60mm×横70mm
- 掲載料：町内の方は1枠5,000円、町外の方は1枠10,000円
- 申込方法：10/18(金)まで申込書に原稿を添えて申込みください。
- 問・申込み：庄内町統計調査員協議会事務局(企画情報課企画調整係内) ☎0234-42-0155

親子ふれあい わくわくコンサート

親子向け事業として「オマチマン・ツマチマンのコンサート」を開催します。

- 日時：10/20(日) 10:30～11:30
- 場所：余目第二公民館
- 対象：0歳以上の親子・家族 100組程度
- 参加料：無料
- 申込期限：10/15(火) ※定員になり次第締切
- 問・申込み：子育て支援センター ☎0234-42-2268

国・県・市町村 からのお知らせ

すてっぴひろば

発達が気になるお子さんを対象に、親子で体育館や遊戯スペースで自由に遊べる場です。

- 日時：10/27(日) 10:00～11:30
- 場所：県立鳥海学園(遊佐町)
- 費用：無料 ●予約：不要
- 問合せ：鳥海学園 ☎0234-75-3334

悩みに寄り添う講座 「離婚」の二文字が浮かんだ時に

- 日時：11/7(木) 10:00～12:00
- 講師：山口紗世子弁護士
- 場所：山形市男女共同参画センターファースト
- 対象：男女30人(先着順) ※参加無料
- ※託児無料(1歳以上未就学児、1週間前まで要予約、先着順)
- ※無料駐車場あり
- 問・申込み：県男女共同参画センターチェリア ☎023-629-7751

県営住宅入居者募集

- 所在地：①②余目字大塚93-1 ③④狩川字山居22
- ※いずれも3DK、一般用(③は単身可)
- 戸数：①④各2戸 ②③各1戸
- 概要：①1階、2階62.6㎡ ②3階64.2㎡ ③2階58.0㎡ ④1階、3階58.0㎡
- 受付期限：10/7(月)まで 10:00～17:00
- 抽選日：10/15(火)
- 入居時期：12月上旬
- 申込資格：現に同居または同居しようとする親族がいて収入が公営住宅法に適合する方
- 問合せ：県営住宅指定管理者(株)西王不動産 ☎0235-66-3210

無料法律相談

- 日時：10/29(火) 16:00～19:00
- 場所：酒田市交流ひろば
- 定員：先着6人
- 相談員：渡辺倫子弁護士
- 受付期間：10/4(金)～
- 問・申込み：酒田市まちづくり推進課市民相談室 ☎0234-26-5726

第68回山形県 自作視聴覚教材コンクール

地域の自然・歴史・文化等に関する学習に適した自作教材を募集します。

- 公募部門：「学校教育」「社会教育」「児童生徒作品」
- 種別：「映像教材」、「デジタルコンテンツ」、「紙しばい」等
- 募集期間：12/6(金)～12/16(月) ※当日消印有効
- 賞：部門ごとに最優秀賞・優秀賞 計8点以内(ただし最優秀は3点以内)、入選若干
- 審査発表：令和2年2月上旬に県ホームページで発表
- 表彰式・発表会：令和2年2月15日(土) ※場所は県ホームページで発表
- 問・応募先：庄内教育事務所社会教育課 ☎0235-68-1983

鶴岡市中央公民館 女性センター講座

《彩り豊かなドライフラワーでリース作り》

- 日時：11/20(水) 10:00～12:00
- 講師：アトリエ虹の香房 渡部小枝氏
- 定員：15人 ●参加料：2,550円

《行事食や郷土の味～櫛引地域～》

- 日時：11/27(水) 10:00～13:00
- 講師：鶴岡市食生活改善推進協議会 櫛引地域
- 定員：20人 ●参加料：1,550円

【共通事項】

- 場所：鶴岡市中央公民館女性センター
- 対象：鶴岡市・庄内町・三川町に在住または在勤の方
- 申込期限：10/8(火)～10/29(火)
- 問・申込み：鶴岡市中央公民館女性センター ☎0235-24-2340

庄内地域同期会 「ルーキーズカレッジ」

- 日時：11/8(金) 13:30～19:00
- 場所：ホテルリッチ&ガーデン 酒田(酒田市)
- 内容：社会人の先輩によるゲストトーク、仕事と暮らしの現状把握、キャリアデザインについてのワークなど
- 対象者：庄内地域内の企業・事業所等の新社会人(1～3年目程度)約50人
- 講師：山本一輝氏(Idea partners代表)
- 参加費：2,000円(交流会費)
- 申込期限：10/31(木)
- 問・申込み：庄内総合支庁地域産業経済課産業振興担当 ☎0235-66-5487

不動産競売

- 物件：宅地、建物など
- 物件明細書閲覧期間：9/9(月)～11/7(木)
- 閲覧場所・入札場所：山形地方裁判所鶴岡支部
- 入札期間：10/31(木)～11/7(木)17:00
- 問合せ：山形地方裁判所鶴岡支部書記官室執行係 ☎0235-23-6676

裁判所見学会

- 日時：10/16(水) 13:15～15:15
- 場所：山形地方・家庭裁判所酒田支部(酒田市)
- 内容：刑事裁判の傍聴もしくはビデオ視聴、裁判員制度説明、裁判所施設見学など
- 定員：先着30人程度
- 問・申込み：山形地方裁判所酒田支部庶務課 ☎0234-23-1234

国・県・市町村
からのお知らせ

やまがた健康フェア2019

- 日時：10/19(土) 10:00～17:00
10/20(日) 10:00～16:00
- 場所：山形ビッグウイング
(山形市)
- 内容：健康、医療、介護予防に関する各種イベント、セミナーなど
- 問合せ：県健康づくり推進課
☎023-630-2919

やまがた環境展

- 環境に配慮した製品や環境技術の展示、楽しく役に立つイベントや体験コーナーが満載です。
- 日時：10/26(土) 10:00～17:00
10/27(日) 10:00～16:00
 - 場所：山形ビッグウイング
(山形市)
 - 問合せ：県循環型社会推進課
☎023-630-2302

小規模飲食店等への消火器具
設置が義務化されました

平成30年3月に消防法が改正され、延べ面積150㎡未満の小規模な飲食店等についても、火を使用する場合、令和元年10月1日までに消火器具を設置することが義務付けられました。ただし、安全装置の設置等一定の条件を満たした場合は除かれます。

詳しくは酒田市ホームページ(防災・消防・救急)をご覧ください。最寄りの消防署または消防本部に問合せください。

■問合せ：酒田地区広域行政組合 消防本部予防課
☎0234-61-7113

1人で悩まず、まずは相談
消費者ホットライン188

「悪質商法等による被害にあった」「ある商品を使ってけがをした」「ある商品を買ってしまった」などで困っていることはありませんか？専門の相談員がトラブル解決を支援します。

■相談電話番号：188(局番なし)

各種団体
からのお知らせ

債務に関する相談会 (無料)

- 日時：10/26(土) 10:00～14:00
(12:00～13:00除く)
- 場所：東北労働金庫鶴岡支店
- 対象：庄内町・三川町・鶴岡市に在住または在勤の方
- 申込期間：10/25(金)まで
※先着12人(1人30分以内)
- 相談員：弁護士、司法書士
- 問・申込み：東北労働金庫鶴岡支店 ☎0235-22-3147

サイパン交流40周年記念事業
無料ご招待

- 日程：12/27(金)～1/2(木)
- 内容：ホームステイ、文化交流等
- 対象：小学3年生～高校3年生
- 応募方法：電話またはHPより資料請求のうえ、ハガキで応募
※詳しくはHPをご覧ください。
- 問・資料請求：(公財)国際青少年研修協会 ☎03-6417-9721

弁護士による無料法律相談

- 日時：10/23(水) 13:30～15:30
- 場所：余目老人福祉センター
- 内容：法律相談(相続・金銭・土地・賃借など)
- 申込期間：10/15(火)～10/21(月)
※土日除く
- ※先着4人(1人30分以内)
- 問・申込み：町社会福祉協議会 総務福祉課総務係(余目老人福祉センター内) ☎0234-43-3066

就労支援セミナー2019
地域生活支援セミナー IN 庄内

- 日時：10/29(火) 13:00～16:00
(12:30～受付)
- 場所：響ホール
- 対象：障がい者雇用を行っているまたは検討している企業、ご本人、ご家族など福祉に関心のある方ならどなたでも可
- 申込期限：10/22(火・祝)
- 問・申込み：(社)山形県社会福祉事業団 庄内障害者就業・生活支援センター
☎0234-24-1236

第6回庄内町歌声喫茶

- 日時：10/29(火) 19:00～
- 場所：やくけっチャーの
- 内容：ピアノにあわせてみんなで歌う集いの場
- 参加費：500円(お茶菓子代など)
- 問合せ：庄内町歌声喫茶活き粋きクラッセの会
☎090-5835-2773

山形県行政書士会
無料相談会 (庄内会場)

- 日時：10/12(土) 13:30～16:30
- 場所：酒田市総合文化センター
- 内容：相続、成年後見、許認可手続きに関すること
- 相談員：行政書士会会員
※申込不要
- 問合せ：山形県行政書士会酒田支部 ☎090-2601-3216(薄衣)

求人情報

★詳細な問合せは、各事業所へ直接お願いします。
★企業等からの求人情報への掲載依頼は、
商工観光課商工労働係まで(☎0234-42-0138)

事業所名(住所・電話)	職種・求人数	勤務時間	賃金	面接
社会福祉法人立川厚生会 特別養護老人ホーム 山水園 庄内町狩川字笠山433-3 ☎0234-56-3522	デイサービスセンター 山水園 介護職員 契約社員1名	8:00～17:00	153,100円 ～ 161,700円	随時
そば処 砂潟 庄内町廻館字盛利新田27-15 ☎0234-43-4570	ホールおよび調理補助 パート1名	11:00～14:30	時給 800円～	随時
(有)サイトー電気 庄内町廿六木字三百地45-41 ☎0234-42-2821	一般電気工事および 消防設備工事作業員 正社員1名	8:00～17:00	185,000円 ～ 250,000円	随時
(医)徳洲会 介護老人保健施設 徳洲苑 庄内町松陽1-1-6 ☎0234-43-2477 採用から1年間	介護福祉士 産休代理1名 介護員 産休代理1名	8:30～17:00 6:00～14:30 7:00～15:30 11:30～20:00	162,600円 154,500円	随時

旧立川町と旧余目町の広報縮刷版を
販売しています！

●価格と掲載期間：

	価格	掲載期間
広報あまるめ	1,700円	昭和30年8月1日 ～昭和54年5月5日
広報たちかわ(第一巻)	1,000円	昭和31年1月 ～昭和54年2月
広報たちかわ(第二巻)	1,000円	昭和54年4月 ～平成6年3月
広報たちかわ(第三巻) ※追録含む	2,200円	平成6年4月 ～平成17年6月

- 購入方法：企画情報課または立川総合支所総合支所係で販売しています。
※発行から多年経過しており、日焼け等の傷みがありますので、ご理解のうえ、ご購入ください。
※現品限りです。売切れの場合はご了承ください。
- 問合せ：企画情報課情報発信係 ☎0234-42-0157

観光あれこれ掲示板

新潟県・庄内エリア
 デスティネーションキャンペーン(DC)連携企画
庄内町 秋の味覚と暮らし体験ツアー

2019年10月から始まるDCは、新潟県・庄内エリアの魅力をもっと体験・味わう美食旅。町でも「食」を通して歴史や文化を体感するイベントを企画しています。秋の庄内町旅に参加してみませんか？

**山の恵みでリフレッシュ
 きのこ採りハイキング&ヨガツアー**

名人の案内できのこ採り、朝ヨガ・夜ヨガで更にデッドクス。体の内側からきれいになるツアー。

- 日時：10/19(土)～10/20(日) (1泊2日)
- 場所：北月山荘 ●料金：12,000円
- 定員：15人 ●申込期限：10/11(金)

在来野菜のカラトリ芋 掘って編んで食べてツアー

秋の農業体験と農家レストラン農々家の昼食、お土産付き(掘った芋2個と芋がら・レシピ)

- 日時：10/22(火・祝) 10:00～14:00
- 場所：廿六木地内 ●料金：3,500円
- 定員：15人 ●申込期限：10/16(水)

幻の米 亀ノ尾染物体験&新米御膳ツアー

庄内町発祥の亀ノ尾の魅力シルクストールの染色と食で楽しむ企画。

- 日時：11/9(土) 11:00～15:00
- 場所：道の駅しょうない ●料金：3,500円
- 定員：20人 ●申込期限：11/1(金)

■問・申込み：町観光協会 ☎0234-42-2922

定期便 クラッセ

賑わう！集う！クラッセ夏の感謝祭！

8月24日に行われたクラッセ夏の感謝祭は朝から夜までたくさんのお客様にお越しいただきました。小さなお子さんからおじいちゃんおばあちゃんたくさんの笑顔に出会え、ステキな1日となりました。

夜も元気！歌う！笑う！歌声喫茶inクラッセ

8月27日、第4回歌声喫茶が行われました。町内外から31人が参加し、クラッセは夜もステキな歌声に包まれました。



■問合せ：商工観光課新産業創造係 ☎0234-42-2909

町湯 ギャラリー温泉町湯情報

10/26(土)、10/27(日) 5周年記念祭開催！！

変わり湯 女性は毎年好評のバラ風呂
 サイコロで出た目の数だけポイントプレゼント ほか

▼ギャラリーからのお知らせ▼

10/16(水)まで ひまわり園による木工品展
 10/19(土)～11/20(水) 山形太一氏によるおりがね展

▼今月の変わり風呂▼

10/19(土)、10/20(日) バラ風呂

▼町湯食堂「煌」▼

町湯5周年連動企画を準備中

■問合せ：ギャラリー温泉町湯 ☎0234-43-2222

地域包括ケアシステム 徘徊している人を見かけたら？ 徘徊声かけ訓練

8月4日、認知症高齢者が徘徊し、行方不明になるケースを想定した徘徊声かけ訓練が狩川公民館で行われ、37人が参加しました。

はじめに認知症地域支援推進員の門脇俊宏氏が認知症高齢者の特徴を挙げ、

- ① 驚かせない
- ② 急がせない
- ③ 自尊心を傷つけない
- ④ 否定しない

という4つの基本で対応するように説明。認知症キャラバン・メイトなどが徘徊役となり、グループごとに実践訓練を開始。県警の「やまがた110ネットワーク」で徘徊者の特徴などを配信し、似た人を見つけて保護したという想定で行いました。話しを聞いてくれない徘徊役に苦戦している様子で、参加者からは「声をかけて突き放されると、戸惑ってしまうがひと言ひと言ゆつくと話しやすくなる」と話すことが大切などの感想が聞かれました。



■問合せ：保健福祉課高齢者支援係

☎0234(43)0490

商工 よろず便

**第7回ハッピーシール杯グラウンドゴルフ大会
 参加者募集中!!**

- 日時：10/16(水) 受付8:30～ 開会9:00～
- 場所：前田野目グラウンドゴルフ場
- 申込先：町商工会、各加盟店
- 申込締切：10/9(水)

※定員になり次第締切ります。

- 申込方法：参加には満貼台紙2冊が必要です。台紙にお名前、生年月日、連絡先を記入のうえ、お申込みください。

■問合せ：ハッピーシール部会事務局
 ☎0234-42-2556



▲昨年の様子

友好町「宮城県南三陸町」を紹介

南三陸の風

南三陸町産業フェア開催！

南三陸町の海・山・里の幸が一堂に会し、実りの秋を存分に楽しむことができる「南三陸町産業フェア」が今年も開催されます！

農林・水産・商工・観光が一体となり、地場産品の展示、即売のほか、楽しいステージ企画など内容盛りだくさんです。

南三陸の「秋」を堪能しに、ぜひお越しください。

- 日時：11/3(日) 9:00～14:30
- 場所：南三陸町ベイサイドアリーナ周辺
 (宮城県本吉郡南三陸町志津川字沼田56)



スポーツで元気

総合型スポーツクラブ
 コメっち*わくわくクラブ
 ☎0234-43-3347

会員随時
 募集中!

**10/19(土) ミニコンペ開催！
 ゴルフスクール**

- 場所：庄内ゴルフ倶楽部(現地集合)
- 時間：13:00～(受付)
- 参加費：会員3,500円、非会員4,500円
 (プレー代・指導料込)
- 申込期限：10/18(金)



参加者募集中！ タグラグビー教室

- 日時：第1・3土曜日 15:00～16:30
 - 場所：ほたるドーム ●参加費：月500円
- 「タグラグビー」は普通のラグビーと違い、タックルやスクラムはなし！タックルの代わりに腰に付けたタグベルトを取る安全で簡単な楽しいスポーツです。





町長
ほっと
タイムス

新図書館のコンセプト、 「絵のある図書館 本のある美術館」!

町長エッセイ
Essay

みなさんこんにちは。新庁舎の建築状況が50%を越え、来年5月開庁に向けて全貌が見えてきました。とによりには、図書館と内藤秀因水彩画記念館があります。この図書館は建設から40年近く経過し、雨漏りなどの老朽化が進み今後のことを考える必要性が生じてきました。

▼現在、図書館は、全国的にも時代の変遷の中、本を読む、調べるという機能だけではなく、幅広く地域の活性化や新しい憩いの場づくりの存在として注目されています。そこで、あらためて本町にはどんな図書館が必要なのかを探るため、平成30年11月にまとめた庄内町立図書館整備基本計画を元に見直しを行っています。

▼その結果、①町の財政状況を考え、建設コストを出来るだけ抑えてコンパクト化を図る②内藤秀因画伯の常設展示で、「絵のある図書館 本のある美術館」という基本コンセプトを持つ新しい図書館を考えています。

▼今年度は基本設計、来年度に実施設計を予定していますので、完成は早ければ令和4年度頃となります。内藤秀因画伯のご遺族の方からご寄附をいただいた多くの水彩画もようやく本格的に展示可能なペースが確保出来そうです。町民のみなさんからも新しい図書館に期待していただきたいと思います。

左町長 原田真樹

ばんごたんば

広域情報
コーナー

鶴岡市◎TSURUOKA

子ども夢スポーツフェスティバル in 鶴岡2019

- 日時：10月13日(日) 9時～15時
 - 場所：小真木原公園
 - 内容：ニュースポーツに挑戦、グラウンドゴルフ、ボッチャ大会、親子運動遊び、親子ふれあい広場など
 - 問合せ：鶴岡市教育委員会スポーツ課
☎0235(25)8131
- ### 藤島イルミネーション2019
- 庄内一の規模を誇る15万球のイルミネーション。
- 期間・時間：11月3日(日)～令和2年1月13日(月・祝) 16時30分～21時30分
 - 場所：藤島歴史公園「Hisu花」
 - ※11月3日は「Hisu花deない」2019を開催。詳細はHP
 - 問合せ：鶴岡市藤島庁舎総務企画課
☎0235(64)5813

酒田市◎SAKATA

酒田市農林水産まつり2019 「酒田んめちや市」

- 同時開催「さかた産物フェア2019」
- 日時：10月26日(土)～10月27日(日) 9時30分～15時30分(雨天決行)
- 場所：酒田市国体記念体育館周辺
- 内容：とれたての野菜、サザエのつば焼き、きのこの直売、餅のふるまい、

遊佐町◎YUZA

鮭のつかみどり大会

- 日時：10月27日(日) 10時30分～13時30分 ※小雨決行
- 場所：月光川河川公園
- 内容：鮭のつかみどり体験、おたのしみ抽選会、鮭とふれあいコーナー
- チケット：前売券1枚1,530円
当日券1枚1,850円
- ※どちらも鮭のつかみどり参加券・お買い物券300円分、抽選券付き
- チケット販売所：遊佐鳥海観光協会、道の駅鳥海ふらっと
- 問合せ：NPO法人遊佐鳥海観光協会
☎0234(72)5666

三好町◎MIKAWA

第33回 町民音楽会 ～ふたあごコンサート～

- 日時：11月10日(日) 13時30分
- 場所：いりり火の里 なの花ホール
- 内容：町内小学校児童による合唱・合奏、町内各種団体および個人による演奏・コーラスほか
- 問合せ：三川町公民館
☎0235(66)4403

芸術文化の美しき胎動 Hibiki News

庄内町文化創造館 響き ニュース

響ホール◎☎0234-45-1433
ホームページアドレス◎https://www.hibikihall.jp/

コンサート&イベント情報	
10/14 (月・祝)	令和元年度 山形県太鼓フェスティバル 第4回日本太鼓ジュニアコンクール山形県大会 開場12:30 開演13:00 入場料/小学生以上1,000円(当日1,500円) 未就学児無料 【主】日本太鼓財団 山形県支部 【問】080-2820-0757(伊藤)
10/20 (日)	【小ホール】 カワイ音楽教室「グループコース発表会」 開場10:15 開演10:30 入場料/無料 【主】カワイ音楽教室仙台事務所 【問】0234-22-1382(カワイ楽器酒田店)
10/20 (日)	【小ホール】 カワイ セレクティド コンサート <1部>開場13:20 開演13:30 <2部>開場15:20 開演15:30 入場料/1,000円 【主】カワイ音楽教室庄内事務所 【問】0234-22-1382(カワイ楽器酒田店)
10/27 (日)	第38回山形県歌謡選手権大会 開演9:00 入場料/全席自由 2,000円 【主】山形県歌謡振興会 【問】0234-43-4291(森屋)
10/29 (火)	就労支援セミナー 2019「地域生活支援セミナー IN庄内」 ～ひとりひとりがいきいきと働くために～ 受付12:30 開演13:00 入場料/無料(要申込) ※締切：10/22(火) 【主】山形労働局、庄内障害者就業・生活支援センター、 相談支援事業所あおぞら、障害者支援施設 山形県吹浦荘 【問】0234-24-1236(サポートセンターかでる)

チケット好評販売中!

11/27(水) 明るく楽しい綾戸ワールド!
綾戸智恵 DO JAZZ LIVE

- 公演時間：開場18:00 開演18:30
- チケット：全席指定 一般 5,000円
※当日は500円増し

10/6日10:00より販売開始!

12/6(金)、12/7(土)

◆町民参加型創造企画◆
 響ホール開館20周年特別企画
 多くのいのちを救った～佐藤幸徳中将物語～

「インパールの空のもと」

2012年公演の「お蓮」に続き開館20周年記念として今回は「佐藤幸徳中将」を舞台化。「劇団響」による完全新規書き下ろしにて上演します。

- 公演時間：<6日> 開場18:30 開演19:00
<7日> 開場13:30 開演14:00
- チケット：全席自由 一般1,000円
※当日は500円増し(お1人様2枚まで)

おぼろのいばみ

文・絵 樋渡 浩さん

運動会を前にして全校生徒でグラウンドの草取りをしているとき、生徒会長のT君が私に近寄ってきて聞いた。

「先生、A先生からはこみを持って来いと言われたのですが、はこみって何ですか」

私は答えた。

「イダミのことだ。山形ではイダミを箱箕と言うんだ。農舎に五つ、六つあるはずだ」

間もなくグラウンドに友だちが取った草をイダミで堆肥塚に運ぶT君たちの姿が見えた。

私が山形ではイダミを箱箕と呼ぶことを知っていたのは、学生時代に下宿していた家の爺さんがそう呼ぶのを聞いていたからである。

穀物をおおって殻塵などを分け除く、竹・藤・桜などの皮を編んで作る農具が本来の箕であるが、昔の人はこれを木材でも作った。

木製の箕を、山形周辺では形が箱に似ているから箱箕、おらは板製だからイダミ、板箕と呼んだのであろう。

近頃、ホームセンターで売っ

ている箕は合成樹脂製だがプラ箕とは言わず箕で通る。