

広報 しょうな い

2023
4
No.426

特集 | もらってうれしいランドセル
令和5年度予算と施政方針



この色を選んだよ♪

ゲットだぜ!

余目第四小学校に入学する新1年生

広報しょうな い4月号

No.426

【発行】庄内町企画情報課

〒999-7781 山形県東田川郡庄内町余目字町132-1

TEL: 0234-42-0157

FAX: 0234-42-0893

E-Mail: info@town.shonai.yamagata.jp

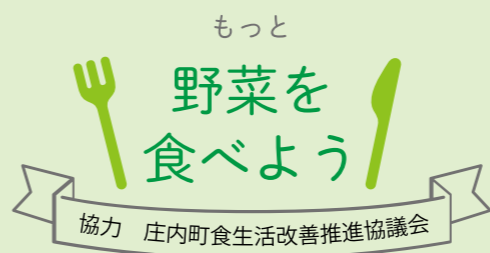

厚生労働省が推進する「健康日本21(第2次)」では、成人の1日野菜摂取目標量を350gとしています。平成28年県民健康・栄養調査によると、県民の野菜平均摂取量は約280gで、目標量に対し約70g不足しています。

町民のみなさんに、より健康になっていただくため、プラス約70gの野菜摂取(もう1品)を目指し、庄内町食生活改善推進員の協力をいただき、旬の野菜を使用したレシピを次号より不定期に掲載します。



こんにちは! 栄養士の佐々木愛李です。

野菜と言えば、子どもの好き嫌い問題もありますよね。私自身、子どもたちに「これ嫌い」と言われても諦めず、調理法を変えてみる、ごく少量を盛り出し続ける、これを食べたらデザートね作戦で日々奮闘中です。新コーナー楽しみにしてください!



ランドセルをもらった感想

新1年生 インタビュー 余目第二幼稚園
佐藤絢音さん親子



絢音さん ランドセルの色…キャメル
小学校でがんばりたいこと…勉強

子どもたちがみんな一緒のランドセルで登校できることや、ランドセルの色を選択できるようになったことがありがたく思います。友達と元気に勉強やいろいろな面でがんばってほしいです。(父・裕太さん)

新1年生 インタビュー 認定こども園からふる
箕浦音羽さん親子



音羽さん ランドセルの色…赤
小学校でがんばりたいこと…算数

小さい頃、自分も町からランドセルをもらいました。今回、娘もいただくことになり、このような町独自の取組みに感謝しています。誰とでも仲良く小学校生活を過ごしてほしいです。(父・雄太さん)



ランドセル
人気色ランキング
1位 赤色
2位 青色
3位 黒色
4位 キャメル色

もらって 貰って ランドセル

迎えます。今年も2月6日から2月9日にかけて町内各小学校で贈呈されました。今年も小学校入学式は4月8日。2月から心待ちにしていた新1年生たちが、もうすぐ意気揚々とピカピカのランドセルを背負って小学校生活をスタートさせます。

うれしい セル

町では新しく小学校に入学する新1年生に、毎年ランドセルを贈呈しています。これは、子どもたちに学校生活への希望をもってもらうこと、保護者の経済的負担軽減を目的として、昭和50年(旧立川町)、昭和53年(旧余目町)から行っているもので、49年目を迎えます。

今年で
49年目

庄内町の ランドセルの歴史

- 昭和50年 旧立川町ではビニール製の黄色いランドセル、旧余目町ではランドセルを贈呈
- 昭和50年 旧立川町ではビニール製のため6年間使用することが難しく、革製のランドセルを望む声が多く聞かれるようになりました。
- 平成17年 男児には黒、女児には赤のランドセルを贈呈
- 令和2年 個性を尊重する時代となり、ランドセルカラーを選択制に。黒、赤、青、キャメルの4色の中から好きな色を選べるようになりました。

あの頃のランドセル

齋藤雅志さん(上朝丸)
昭和39年 清川小学校卒



昭和30年代頃のランドセルは、今のようには丈夫な革製品ではなく、安価な素材でのランドセルだったので、高学年の頃にはもうボロボロになり、肩ベルトが壊れランドセルを手で抱えて持って行った記憶があります。学校の行事で教科書がいらなときは、風呂敷に学校からの配布物を包んで持ち帰っていたことが懐かしく思い出されます。

新中学生は通学バック

町では新小学1年生へのランドセル贈呈だけでなく、新中学1年生へも通学バック(リュック型)を贈呈しています。贈呈は、それぞれの中学校の入学式の日に行われます。これから始まる新しい学校生活。みなさんのカバンにたくさんの素敵な思い出が詰まりますように。応援しています!



教育長から一言



ランドセルの贈呈事業は、子どもたちに学校生活への期待を抱かせるとともに、保護者の経済的負担軽減などを目的に、子育て支援の一環として49年続いています。

令和2年度からは4色より選択できるようになりました。インタビューを受けた子どもたちの「うれしい」「楽しみ」「4月から学校頑張るぞ!」という声を聞き、来年度も継続したいと思います。

重点構想 5本の柱



重点1 産業活力日本一のまちづくり構想

多様な産業の創出や雇用機会の確保を図るため、企業誘致やブランド化のプロジェクトチームを中心に地域経済の活性化を図ります。



重点2 子育て・教育日本一のまちづくり構想

学校給食費をはじめとする子育て世帯の経済的負担の軽減や保育・教育現場での人的支援強化など、子育て・教育支援策を拡充します。



重点3 健康長寿日本一のまちづくり構想

人生100年時代、各世代が心身ともに健やかで暮らせるよう、健康づくり施策を推進します。



重点4 安全・安心日本一のまちづくり構想

命を守る、生活を守ることはまちづくりの基本です。災害・事故の未然防止や被害拡大防止のための各種施策を地域関係団体と連携し推進します。



重点5 環境共生日本一のまちづくり構想

循環型社会の取り組みは時代のキーワードです。原点に立ち帰り、持続可能な「環境のまち」を目指します。

昨年、新語・流行語大賞にノミネートされた「リスキリング」という言葉は、英語にすると「Re-skilling」で、直訳すると、「スキルの再取得」や「職業能力の再開発」といった表現で職業に直結するスキルを得ることとされています。アフターコロナにおいては、この「リスキリング」でできる人材が求められているといわれています。

① 既存の考え方、知識を捨てる。
 ② 変化する外部環境に自分を適応させる。
 ③ 変化が起きることを予測しプランを持つ。
 ④ それぞれのプランに必要なとされるスキルを身につける。

このような人材育成がGX、DX、イノベーション、スタートアップには欠かせません。

町でも人材育成と同時に、時代の流れを読みつつ、活性化に資するもの、強味を活かせるもの、課題解決に繋がるものを整理し、優先順位を付け施策に反映させ、実施してまいります。



予算と施政方針



富樫 透 町長 令和5年度施政方針(抜粋)

3月8日の町議会3月定例会において、富樫町長が令和5年度の施政方針を発表しました。町長が語る令和5年度施政方針の詳しい内容は、町公式YouTubeで発信していますので、こちらからご覧ください。

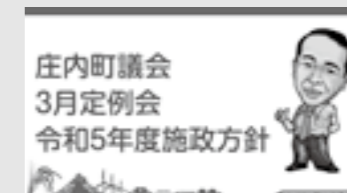

▲YouTube

令和5年度の施政方針、一般会計予算案、特別会計、企業会計予算案について説明させていただきます。
町では昨年、活性化と課題解決に向け7つのプロジェクト①企業誘致②移住・定住③農・商・工連携によるブランド化④DX⑤危機管理体制強化⑥農山漁村再生可能エネルギー基金(風車)⑦児童発達支援を立ち上げ進めています。2年目となる今年はより形が見え、成果や課題解決につな

がるように担当課や組織の枠を超えてそれぞれの目的に近づくとともに取り組んでまいります。
大型事業においては、立川複合拠点施設の7月中旬オープンを予定しており、遅れていた図書館整備事業も、1期工事が7月に竣工、2期工事も年度内竣工予定となっております。また、国営かんがい排水事業「最上川下流左岸地区」では、4月から毒蛇排水機場、中央排水機場の運用が

開始され、増水時における安全性も高まることとなります。令和5年度当初予算は、みんな「変える予算」「変わる予算」「チェンジ」と位置づけ、現状把握と分析により新たな事業への着手や廃止を含めた既存事業の見直しを意識しながら、「全体最適」で第2次庄内町総合計画に掲げる将来像「人と自然が輝き合う 日本一住みやすいまち庄内町」の実現に向けての予算編成としました。

令和5年度一般会計予算は総額125億7,000万円となり、引き続き第3次庄内町行政改革推進計画のもと「限られた予算の中で最大の効果」が発揮できる予算執行に心がけ、自立したまちづくりに努力してまいります。
「総合計画」における重点構想の5本の柱を中心とした主要事業の考え方は次のページのとおりです。

特別会計・企業会計

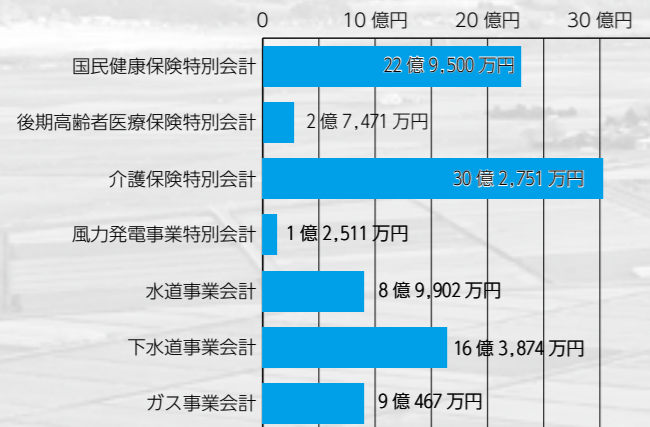

一般会計当初予算の推移

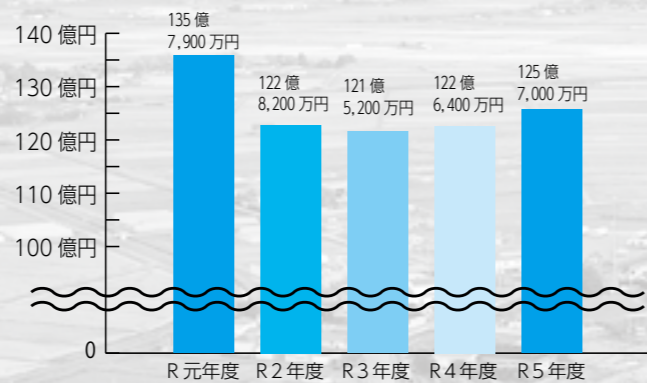

令和5年度

予算

一般会計予算総額

125億7,000万円

町税の内訳

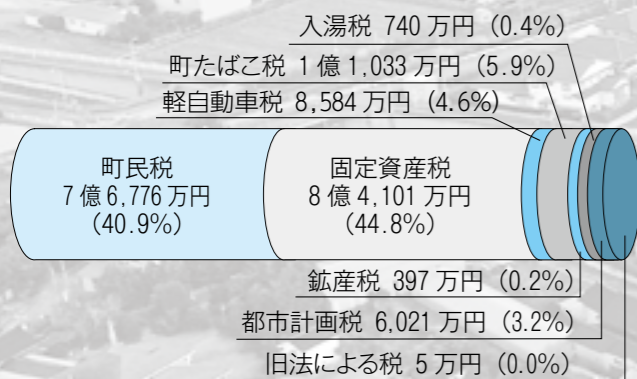

都市計画税

下水道の整備にあたり借入した借金返済額にかかる補助金の一部として活用しています。

入湯税

北月山荘や町湯の運営経費の一部として活用しています。

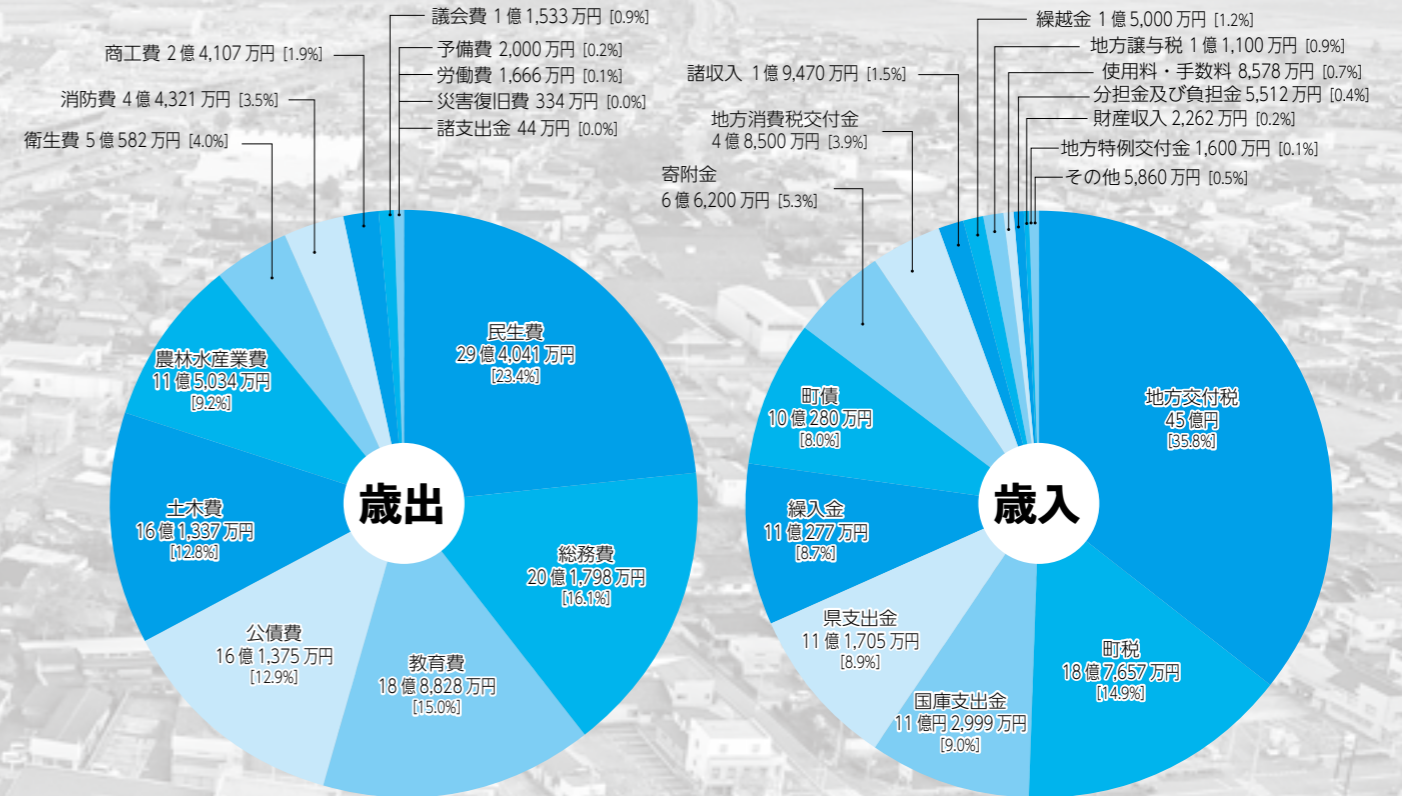

■問合せ：総務課財政係 ☎0234-42-0130

令和5年度

予算

人と自然が輝き合う

日本一住みやすいまちを目指して

る減額、土木費は、橋梁長寿命化事業や除排雪対策費の増額により増額となっています。教育費は、文化創造館改修事業が皆減したものの、図書館整備事業の増額や中学校長寿命化事業の増額などにより増額となっています。

性質別では、人件費で0.2%の増、扶助費で児童数の減少に伴う児童手当給付金の減額などにより0.5%の減、公債費は酒田地区広域行政組合ごみ処理施設改良事業や本庁舎等整備事業の元金償還の開始に伴い2.5%の増となり、義務的経費は0.7%の増、予算総額に対する構成比は40.8%となっています。投資的経費は、図書館整備事業や橋梁長寿命化事業の増額などにより8.2%の増となり、構成比は11.0%となっています。このほか、物件費は立川総合支所改修整備事業や図書館整備事業にかかる備品購入費の増などにより10.6%の増、維持補修費は除排雪対策費における修繕料の増などにより7.0%の増となっています。

【歳入】
町民税は、新型コロナウイルス感染症の影響からの回復などを見込み、個人、法人合わせて1,714万円の増額となっています。固定資産税は、過年度賦課更正の充当分の減により2,164万円の減額となっています。国庫支出金は、道路メンテナンス事業費補助金の増額などにより1億6,409万円の増額となっています。県支出金は、選挙費委託金や農林水産業費県補助金全体での減額などにより4,140万円の減額となっています。町債は、図書館整備事業債や橋梁長寿命化事業債が増額した一方で、立川総合支所改修整備事業債及び文化創造館改修事業債の皆減、臨時財政対策債の減額により2億4,030万円の減額となっています。

【歳出】
目的別では、総務費は立川総合支所改修整備事業の減額や減債基金積立金の皆減によ

未来への基盤が整ったまち



◆住宅・定住促進

- 継 定住対策促進事業費 11,039 千円
移住者交流会や移住イベントを開催。移住コーディネーターによる相談体制を充実
- 新 移住スタートアップ応援補助金 360 千円
県外からの移住者に対し、賃貸空き家の家賃の半額（上限2万円）最大6カ月間補助
- 見 結婚新生活支援事業費補助金 5,800 千円
新婚世帯への家賃・引越費用等への補助の所得要件を緩和
- 継 定住応援住まいづくり補助金 37,840 千円
町への移住者や町内在住者への住宅等整備補助

◆道路・公共交通

- 新 余目新田大橋橋梁長寿命化補修事業 357,500 千円
老朽化した余目新田大橋の耐震化を含む補修工事

◆情報化

- 継 DX 推進事業 39,944 千円
電子申請システムの拡充・電子通知システムの導入・出張行政サービスの導入など

みんなでつくる自立したまち

◆コミュニティ

- 見 住みやすい地域づくり活動交付金 32,757 千円
集会施設の雪下ろしに対するメニューを追加

◆行財政運営

- 新 公共施設等整備基金積立金 50,000 千円
公共施設の老朽化等に対応する基金を設置
- 継 立川総合支所改修整備事業 14,303 千円
立川複合拠点施設「タチヨリ」の備品整備

◆町民参画・協働

- 新 男女共同参画費 93 千円
女性目線の防災訓練やおとう飯料理教室、アンコンシャスバイアス講座を実施

◆その他

- 新 地域活性化起業人事業 11,200 千円
三大都市圏の民間企業等の社員を受入れ、その知見を活かしながらデジタル化などを推進

美しく安全・安心な生活環境のまち

◆新エネルギー

- 新 町営風車撤去工事（風力特会） 94,490 千円
稼働後20年を経過した町営風車の撤去

◆環境衛生

- 新 飼い主のいない猫の不妊去勢手術費助成金 196 千円
野良猫の不妊去勢手術をする方に補助

◆雪対策

- 新 除雪機械購入 56,144 千円
老朽化した除雪機械を更新

豊かで活力に満ちた産業のまち



◆農林水産業

- 見 農業本気やる気プロジェクト支援事業 1,662 千円
認定新規就農者へ施設整備、機械購入費用の補助
- 継 庄内町の花応援・PR 事業 528 千円
町で婚姻・出生届をした際、町内産花きを使用したアレンジフラワーを贈り、花の町をPR
- 継 森林経営管理制度調査業務委託料 4,356 千円
- 新 森林資源解析業務委託料 17,215 千円
- 新 森林環境保全支援事業補助金 860 千円
モデル地区を選定し意向調査。森林資源の解析を実施。森林組合等での森林の保育事業へ補助

- 継 新規就農者育成総合対策事業補助金 30,000 千円
機械・施設などの導入・経営開始資金への補助

- 新 淡水魚養殖施設取水等整備工事 3,318 千円
ふるさと応援寄附金基金を活用し、養殖施設に取水などを整備

◆商工業・新産業・観光・雇用対策

- 継 地域ブランド創生事業 10,030 千円
6次産業化の取組みにより庄内町ブランドを構築
- 新 しごと創造拠点整備検討事業 1,089 千円
多様な事業者の創業への活動拠点整備を検討
- 新 まちなか温泉駐車場整備事業 28,097 千円
まちなか温泉の駐車場の整備工事
- 継 新規学卒者等採用活動支援事業補助金 600 千円
就職情報サイト等を活用した採用広報活動に取り組む事業者に経費の一部を補助

令和5年度 町の主な重点事業

「人と自然が輝き合う 日本一住みやすい町」の実現に向けて、総合計画に掲げる6つの基本目標をもとに、新年度の主な重点事業を抜粋して説明します。

新：今年度から新たに実施 継：前年度と同じ内容で継続 見：前年度から内容・対象などを見直し

よりよい生き方を求め、ともに学び合う教育のまち



◆幼稚園・学校教育

- 継 小学校特別支援学級講師の配置 29,217 千円
- 継 幼稚園保育補助員の配置 21,338 千円
特別に支援を要する児童生徒に対応するため、特別支援学級講師と保育補助員を増員
- 見 小学校就学援助扶助費 6,648 千円
- 見 中学校就学援助扶助費 8,469 千円
就学援助世帯の学校給食費の支給内容の見直しと、オンライン学習通信費を支給費目に追加
- 新 余目中学校長寿命化改良工事基本設計 22,219 千円
余目中の現況調査・分析を行い、改修計画を策定
- 新 学校給食費無償化事業 40,075 千円
小・中学生の給食費の半年分を無償化
- 見 育英資金貸付事業
所得基準、貸付額、返済期間を見直し

◆社会教育・青少年健全育成

- 継 図書館整備事業 496,011 千円
新図書館の全館オープンに向けて整備
- 継 放課後子ども教室推進事業 5,488 千円
全小学校区において放課後子ども教室を実施

◆文化芸術・文化財・スポーツ

- 新 清河八郎大河ドラマ誘致協議会支援事業 200 千円
清河八郎大河ドラマ誘致協議会へ活動費を補助
- 新 聞き書き甲子園事業 78 千円
全国の高校生が来町し、伝統技法や文化に通じた名人に話を聞き、伝承する取組みを実施
- 新 休日の部活動の段階的な地域移行事業費（文化部）1,187 千円・（運動部）5,094 千円
中学校部活動の段階的な地域移行を検討

健やかでやさしい健康・福祉のまち



◆子育て支援

- 継 児童発達支援事業 11,119 千円
発達に課題のある就学前児童と保護者への支援
- 見 庄内町誕生祝品 5,000 千円
すべての出生児にお祝い品（商品券）を贈呈

◆高齢者支援

- 継 健康ライフ応援事業 1,736 千円
65歳以上の高齢者の健康づくりを応援
- 見 生活支援体制整備事業（介護特会） 6,409 千円
高齢者の生活支援と社会参加の推進のため、生活支援コーディネーターを1人増員
- 継 高齢者の保健事業と介護予防の一体的実施事業 4,013 千円
高齢者の健康維持と快適な日常生活を支援

◆障がい者支援

- 見 障害者社会参加移動支援事業 4,213 千円
タクシー券、給油券のいずれかを助成

◆保健・医療

- 見 医療給付事業（身・子・親） 139,497 千円
子育て支援医療は10月から対象を18歳まで拡充
- 継 出産・子育て応援交付金事業 11,240 千円
妊娠期からの伴走型相談支援と経済的支援
- 新 新生児聴覚検査費助成事業 357 千円
新生児聴覚検査の費用の一部を助成

冬 しか見られない光景を堪能 はじめてのスノートレッキング



2月18日、北月山荘で開催され、町内外から23人が参加。月の沢温泉北月山荘を守る会がガイドとなり、スノーシューを履いて歩き始め、冬しか見られない光景を堪能していました。山登り後は、北月山荘で「月うさぎ御膳」と温泉を味わい、非日常の体験ができる1日となりました。

や る気をつなぐ、地域とつながる 中学生夢サポート塾たちかわ閉塾式



2月18日、狩川まちづくりセンターで開催。昨年9月から中学3年生を対象に、教員OBなど地域の方々が講師となり学習をサポートしている事業で、今年で9年目。余目中学校でも行われており、成績向上だけでなく人とのつながりを感じる時間にも。家庭や学校を地域でサポートする体制が広がっています。

立 谷沢地区ならではの体験！ 雪とたわむれる

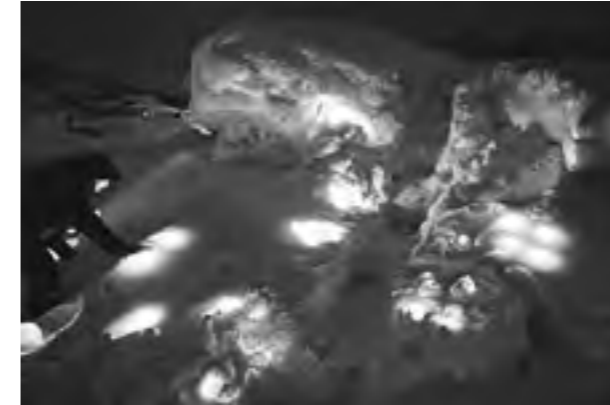

2月25日、地域おこし協力隊の玉越宏さん、尾曲凌さん、瀬尾淳太さん、富樫一仁さんが「北月山荘を守る会」などの地域の方々の協力のもと開催。雪上すべり台や、雪壁でのお絵描きなどのほか、雪うさぎライトの作成、キャンプファイヤーが行われ、色とりどりの光に包まれた幻想的な光景が見られました。

い ろんな職業を体験！ しょうないこどもランド



2月26日、コアアルザで3年ぶりに開催。この日は親子連れを中心に、町内外から約400人が来場し、はたらく車への乗車体験や、廃材や畳を使った小物づくり、お札数え体験などのお仕事体験が行われました。盛りだくさんの催しに、来場者たちは楽しく1日を過ごしているようでした。

しょうない写真館

町で行われた身近なイベントや活動をお届けします。みなさんからのホットな情報も随時募集中！
★このほかにも、町HPの「しょうない写真館」に町の話者を掲載していますので、ぜひご覧ください！→
企画情報課情報発信係☎0234-42-0157



3 社から町へ寄附金贈呈 農林漁業発展のために使用



3月6日、町で風力発電事業を営む(株)A's.パワーの安藤政則社長、(株)立川ウインドファームの加藤聡社長、(株)大商風力発電所の小野木重弥社長が富樫町長を訪問し、町に寄附金を贈呈。3社によって12基建てられた風車の売電金額から、地域貢献のため、各社毎年400万円を20年間にわたり町に寄附されます。

おいしい海の幸をいただきます！ 南三陸町友好献立給食



3月8日、町内の幼稚園と小中学校で「南三陸町友好献立給食」が提供されました。南三陸町産の「わかめ」「ホタテ」「たこ」が、使用されており、わかめは中華サラダ、ほたては貝柱スープ、たこはそばろごはんとたこカツとして提供され、子どもたちはおいしそうに頬張っていました。

東 日本大震災を忘れない 南三陸学習と放送での呼びかけ



3月8日、余目中学校の1年生138人へ東日本大震災や南三陸町に関する講話がなされ、震災当時幼く記憶のない生徒たちでしたが、真剣に話を聞いていました。また、給食の時間には新執行部議長の小野寺愛梨さん(2年・表町)が漁師さんに感謝の気持ちをもって食べましようと呼びかけました。

飯田さんありがとう！ 音楽って楽しいフェスティバル



3月11日と12日、地域おこし協力隊の飯田陽子さんの退任に伴い、今までの活動に感謝するコンサートが響ホールで開催され、約250人が美しい音楽に魅了されました。イベントを主催した大瀧日登美さん(東一番町)は、「飯田さんの音楽への思いや芸術文化の大切さを多くの方々に伝えていきたい」と話しました。

新図書館オープンに向けたスケジュール

▼今後のスケジュール

日程	内容
5/8(月)～ 9/29(金)	現図書館（本館）閉館
6/19(月)～ 7/17(月・祝)	分館（狩川まちづくりセンター内）閉館
7/18(火)	立川複合拠点施設内に新しい分館オープン
7月	新図書館（本館）1期工事竣工
8月	現図書館（本館）解体
9月	新図書館（本館）2期工事着工
9/30(土)	新図書館（本館）仮オープン
令和6年3月	新図書館（本館）休館 2期工事竣工
5月	記念館を含む全館オープン



※工事に合わせて入館制限やスケジュール変更する場合があります。

▼今後のサービスについて

サービス スケジュール	図書館（本館）							図書館（分館）						
	貸出		予約		リクエスト (図書館にない本の購入、 他館からの取り寄せ)	席利用	貸出		予約		リクエスト (図書館にない本の購入、 他館からの取り寄せ)	席利用		
	本館の本	分館の本	本館の本	分館の本			本館の本	分館の本	本館の本	分館の本				
4/1(土)～	○	○	○	○	利用停止	○	○	○	○	○	○	○	○	
5/8(月)～ 現図書館（本館）閉館	利用停止							利用停止	○	利用停止	○	利用停止	○	
6/19(月)～ 分館（狩川まちづくりセンター内）閉館	利用停止													
7/18(火)～ 立川複合拠点施設内に新しい分館オープン	利用停止							利用停止	○	利用停止	○	利用停止	○	
9/30(土)～ 新図書館（本館）仮オープン	○	○	○	○	○	○	○	○	○	○	○	○	○	

※図書館閉館中の返却については、返却ポストをご利用ください。



思い出とともに大放出！ リサイクルブックフェア

新図書館にはどうしても連れていけない除籍本を【無料】でお譲りします！

小説はもちろん、雑誌や絵本もあります。

- 日時：4/29(土・祝) 4/30(日)、5/4(木・祝)、5/5(金・祝) 各日10時～12時、13時～16時
- 場所：町立図書館および内藤秀因水彩画記念館※お渡しに時間がかかるため、人数・時間制限などを設ける場合があります。持ち帰り用のマイバッグをご用意ください。詳細はチラシや図書館HPでご確認ください。

新図書館オープンに向けサポートスタッフを追加募集！

- 日時：6月～9月の指定する土・日曜日（本館） 6/20(火)～6/23(金)（分館）の内参加可能な日時
午前の部：10:00～12:00 午後の部：13:00～15:00
- 対象：軽作業が可能な中学生以上で、ボランティア活動に熱意のある方、活動内容に関心のある方
- 内容：新図書館への本の移転作業、開館までの準備作業、その他新館オープンに向けた準備作業のサポート
- 募集人数：10人程度 ●申込方法：参加申込書（送付先または町HPにあり）に記入のうえ、町立図書館窓口またはメールで送付ください。 ●申込期限：4/25(火)
- 送付先：町立図書館 ☎tosho@town.shonai.yamagata.jp

図書館本館・分館リニューアル後の開館時間と休館日が変わります！

	開館時間	休館日
図書館（本館） 9/30(土)～	火曜日～金曜日：9時～19時 土日祝：9時～17時	・月曜日（月曜日が祝日の場合は翌日） ・12月29日～1月3日 ・特別図書整理期間に属する日
分館 7/18(火)～	月曜日～金曜日：9時～19時 土日祝：9時～17時	・12月29日～1月3日 ・特別図書整理期間に属する日

※詳しくは休館日カレンダーや図書館HPをご覧ください。

町税は口座振替による納付をお願いします！

町税の納め忘れ防止のため、簡単便利な「口座振替による納税」をしませんか？
 ※振替日前日までに残高の確認と入金をお願いします。

《令和5年度口座振替スケジュール》

振替月	振替日 (納期限日)	税目			
		町県民税	固定資産税	軽自動車税	国保税
令和5年4月	5月1日(月)			全期	
5月	5月31日(水)		1期		
6月	6月30日(金)	1期			
7月	7月31日(月)		2期		1期
8月	8月31日(木)	2期			2期
9月	10月2日(月)				3期
10月	10月31日(火)	3期			4期
11月	11月30日(木)				5期
12月	12月27日(水)		3期		6期
令和6年1月	1月31日(水)	4期			7期
2月	2月29日(木)		4期		8期
3月	4月1日(月)				9期

【口座振替の申込方法】

申込書の提出は、口座振替を希望する金融機関の窓口になります。登録情報の確認、記入方法については、問合せ先へ問合せください。

【軽自動車の車検を受ける方】

- ①軽自動車税を口座振替している方は、5月10日(水)に納税証明書を郵送することから、5月1日(月)から5月12日(金)まで、有効な納税証明書がない状態となります。この期間を避けて車検を受けてください。
- ②納付書で納めている方は、控えに納税証明書がついています。車検の際に必要ですので、車検証と一緒に保管してください。
- ③paypayなどスマホでの納付は可能ですが、納付書に領収印がないため納税証明書として使えません。口座振替もしくは窓口での納付書納付をおすすめします。

■問合せ：税務町民課納税係 ☎0234-42-0136、42-0137

4/1(土) 風車村オープン！

バッテリーカーや屋外遊具で遊んだり、芝生の上でくつろいだり、貸し出し用のピザ窯でピザを焼いて味わったりして楽しめます。初夏にはブルーベリーやラベンダーの摘み取り体験ができます。館内には風車村ピアノ(2台)もあり、自由に弾くことができますし、展望塔からの景色も楽しめます。ぜひ遊びにお越しください。

■問合せ：風車村(ウインドーム立川) ☎0234-56-3361

令和5年度役場の組織が一部変わります

業務の効率化や町民のみなさんへのサービス向上のために、役場の組織の一部を変更します。

企画情報課に「システム整備係」を新設

企画情報課「デジタル推進係」で行っていたネットワークやパソコンに関する業務と、自治体情報システムの標準化・共通化に向けた業務を行います。

子育て応援課に「子ども家庭支援係」を新設

保健福祉課「健康推進係」で行っていた母子保健業務と、子育て応援課「子育て支援係」で行っていた児童福祉業務を集約し、全ての妊産婦、子育て世帯、子どもへ一体的に支援を行います。

令和5年度の庄内町職員配置図は町HPに掲載していますので、こちらの二次元コードからご覧ください。



交通栄誉章緑十字金章を受章



石塚敏さん(新町)

永年、町の交通安全のために尽力された功績により、石塚敏さんが、警察庁長官と全日本交通安全協会会長連名の「交通栄誉章緑十字金章」を受章されました。

石塚さんは平成3年に立川地区交通安全協会清川支部役員となり、平成7年からは同支部の支部長として8年間、地域に根差した活動で交通事故防止のために多大な貢献をなされました。同会の理事や監事を歴任され、平成16年から令和3年までは町の交通指導員として、子どもたちの安全を守るために活動されました。

2月7日に庄内警察署で行われた伝達式では、敏さんに賞状と記念品が贈呈。夫を支えた妻の武子さんには、全日本交通安全協会会長名の感謝状が贈呈されました。

敏さんは「仕事ではバスの運転手を45年、交通事故に気を付けて運転していた。受章はこの上ない喜び。みなさんに感謝したい」と話し、武子さんは敏さんの人柄について聞かれ「まじめで一生涯懸命な人。事故を起こさないよう、なるべく夫婦喧嘩をしないように心掛けていた」と笑顔で話していました。

日本スポーツ少年団顕彰表彰・山形県スポーツ少年団功労者表彰を祝う会



石川武利さん(主殿新田)
 田桑 秀さん(東一番町)
 長南 護さん(小出新田)

スポーツ少年団の育成に尽力された功績が讃えられ、国や県から表彰された3人の受賞者の合同祝賀会が2月23日、和心で関係者約40人が集い開催されました。

令和2年に日本スポーツ少年団顕彰表彰を受賞した石川武利さんは、余目卓球スポーツ少年団の発足から卓球の指導に、令和元年に山形県スポーツ少年団功労者表彰を受賞した田桑秀さんは、平成18年から陸上競技、また、今年度同賞を受賞した長南護さんは、平成5年からサッカーの指導にそれぞれ尽力されました。ほかにも、3人ともに町や県のスポーツ少年団組織の要職も務められています。

石川さんは「ただ勝てば良いのではなく、教育的配慮を持った指導をしていきたい」と今後の方向性について述べ、田桑さんは、「今後も子どもたちとの時間を大事に頑張りたい」、長南さんは、「引退も考えたがもう少し頑張りたい」と、3人からは子どもたちや保護者への感謝の言葉とともに、今後の町のスポーツ振興について熱い思いが語られました。

地域の身近な相談相手

民生委員・児童委員をお知らせします

日常のお困りごとの身近な相談相手として活動していますので、お気軽にご相談ください。任期は令和7年11月30日までです。(敬称略)

担当区域	氏名	自治会等
瀬場・大中島・新田	未定	
工藤沢・科沢	未定	
木ノ沢・中村	長南 朋子	木ノ沢
鉢子・大平	吉田 正子	鉢子
松野木・肝煎	小林 裕子	松野木
興屋・中島・生繰沢	長南 由紀	生繰沢
南町・上荒宿・荒宿	齋藤 明美	上荒宿
川端・本町	齋藤 すぎ	川端
裏町・新屋敷・片倉	廣田三千子	新屋敷
新町・駅前・幸町	小野ひさ子	幸町
東興野・東本町	高野 一候	東興野
荒鍋・緑町	未定	
今岡	上野 美恵	今岡
上幅・下幅	未定	
貢地目・旭町・出川原	鈴木 龍一	貢地目
吹払・栄町・西田地区	板垣 守	吹払
西興野・新広町	富樫 俊	新広町
烏町・囲町	本間 恵巳	囲町
馬場	和田 啓治	馬場
添津	小池千香子	添津
三ヶ沢	本間 叔	三ヶ沢
千本杉・桑田	本間 豊	千本杉
表町	梅山 武征	表町
表町	樋口美佳子	表町
猿田町・梵天町	大滝 真里	猿田町
猿田町	堀 悦子	猿田町
和光町	小野 妙子	和光町
興野	日野 悟	興野
館	佐藤 秀康	館
南口・長畑・下朝丸	未定	
落合・家根合	佐藤由美子	落合
高田麦・宮曾根・杉浦	上野 史	宮曾根
久田・深川・西野	佐藤 榮治	深川
松陽	未定	
駅前	佐藤 啓子	駅前
東一番町	齋藤 正典	東一番町
東一番町	兼古 茂	東一番町

担当区域	氏名	自治会等
上朝丸	高山 正子	上朝丸
上朝丸	稲田 恵美	上朝丸
緑町	工藤 茂	緑町
幸町	池田 幹夫	幸町
常万	高田 一男	常万
余目新田	佐々木正明	余目新田
上堀野・中堀野	石川 実	中堀野
大野・田谷・西小野方	上林 久恭	西小野方
近江新田・吉岡・生三・島田	未定	
払田・茗荷瀬	佐藤 正志	茗荷瀬
仲町	佐藤 泉	仲町
御殿町	横山 祐子	御殿町
御殿町	川俣 あい	御殿町
茶屋町	大谷 明子	茶屋町
茶屋町	梅木真由美	茶屋町
廿六木	北川 弘喜	廿六木
提興屋・下堀野・福原	渡部 幸雄	下堀野
槇島・千河原	日下部恵子	槇島
平岡・榎木・跡	佐藤 広一	跡
廻館	押切のり子	廻館
南野・赤淵新田	水尾 理恵	南野
古関	大瀧 富	古関
沢新田・連枝	富樫 俊	沢新田
小出新田・堤新田	渡部 修	堤新田
前田野目・福島・大真木	門脇まなみ	前田野目
京島・返吉・新田目・本小野方	菅原 恭子	京島
吉方	渡部菜穂子	吉方
西袋	佐藤 文治	西袋
南興屋・中野・南野新田・主殿新田	太田 欣也	中野
主任児童委員(立川地区)	阿部 美津	今岡
主任児童委員(第一・第四学区)	成田 美紀	落合
主任児童委員(第二・第三学区)	奥山 洋子	駅前

■問合せ：保健福祉課福祉係☎0234-42-0146

親子

親子で「きのこの菌打ち体験」してみませんか？

- 日時：4/23(日) 9:00～11:30 8:45受付開始
- 場所：風車村 ●定員：先着30組
- 参加費：300円(傷害保険、お茶代含む)
- 服装：作業しやすい服装、軍手
- 申込期限：4/18(火)
- その他：菌植えた原木は1家族2本持ち帰ることが出来ます。この事業は、やまがた緑環境税を活用しています。
- 問・申込み：風車村(ウインドーム立川) ☎0234-56-3361

どなたでも

青葉の笛など義経ゆかりの品々を一般公開！

- 特別展示として義経一行が奥州平泉に逃れる際、一夜を過ごしたと言われる「御諸皇子神社」に伝わる「青葉の笛など義経ゆかりの品々6点」の実物を一般公開します。今回の展示は過去に羽黒山の出羽三山歴史博物館で公開して以来の約40年ぶりの一般公開となります。
- 日程：5/9(火)～5/28(日) ●場所：清川関所
 - 問合せ：清川関所☎0234-25-5885

新型コロナウイルスワクチン接種情報

コールセンターは休止します

町で設置している新型コロナワクチン接種予約・相談コールセンターは、3月31日(金)で一旦休止しました。新たな接種日程、予約開始などの具体的内容が決まり次第、コールセンターの再開時期も含めてお知らせします。

■問合せ：保健福祉課健康推進係☎0234-42-0147

入山の際は十分にご注意ください

ツキノワグマ春季捕獲

事故防止に細心の注意を払い活動しますので、ご理解ください。山に入る際は十分にご注意ください。

- 実施期間：4/8(土)～5/7(日)
- ※主に期間中の土曜、日曜の出動となりますが、気象状況などにより変更となる場合があります。
- 実施区域：工藤沢集落以南の立谷沢川両岸の山間部
- 実施主体：町鳥獣被害対策実施隊
- 問合せ：環境防災課環境衛生係☎0234-43-0254

どなたでも

春のファン感謝ウィーク カートソレイユ最上川にGO！

- 町民を対象にカートを無料開放します。また、町外在住者も期間中は町民料金で利用できます。町民の方は町内在住であることを証明できるものを持参ください。
- 期間：4/15(土)～4/23(日) 9:00～17:00
 - 対象カート：スポーツカート、レジャーカート(各乗り物1人1回まで無料)
 - 問・申込み：カートソレイユ最上川 ☎0234-42-2282

145cm以上

カート無料体験&タイムトライアル

- 日時：5/7(日) 10:00～15:00
- 時間帯：①10:00～②11:00～③12:00～④13:00～⑤14:00～
- 定員：先着30人(各時間帯6人まで)
- 対象：身長145cm以上の方で、初心者大歓迎
- 内容：①無料走行体験(5分程度) ②希望参加制でラップタイムを競い、上位入賞者には賞品あり※②は700円の参加料がかかります。
- 申込方法：電話または二次元コードから 
- 問・申込み：カートソレイユ最上川 ☎0234-42-2282

飼い犬を病気から守りましょう

狂犬病予防注射

今年度は、各動物病院などで受ける必要があります。

- 注射料金：3,800円～(病院ごとに異なります) ※6月末まで、酒田地区の指定動物病院に限り、集合注射と同じ3,300円で、病院の外駐車場などで簡易接種を受けることもできます。

- 注意事項：
 - ・接種の際は、飼い主宛に郵送するハガキを持参してください。
 - ・例年4月は動物病院が大変混雑します。接種時期の分散にご協力ください。
 - ・飼い犬の死亡や、住所などに変更があった場合は、役場窓口か町公式LINEで届出が必要です。
 - ・疾病などで予防注射を受けさせることが難しい場合は、各動物病院へご相談ください。

■問合せ：環境防災課環境衛生係☎0234-43-0254

消防署からのお知らせ

危険物取扱者試験

- 試験種類：甲種、乙種（全類）、丙種
●日時：6/17(土) 午前中
●場所：鶴岡工業高校
●申込方法：電子申請、書面申請
●申込期間：電子申請 4/21(金)～5/8(月) 書面申請 4/24(月)～5/11(木)
●対象：新規交付、再交付または前回の写真書換えから10年が経過される方
●申請書：消防試験研究センター
●問合せ：(-財)消防試験研究センター山形支部

不動産競売（鶴岡支部）

- 物件：宅地、建物など
●閲覧期間：4/20(木)まで
●閲覧・入札場所：山形地方裁判所鶴岡支部
●入札期間：4/13(木)～4/20(木) 17:00まで
●問合せ：山形地方裁判所鶴岡支部書記官室執行係

お知らせ

自然災害緊急募金

町民のみなさんの温かい善意の心を届けるため、トルコ・シリア大地震の支援のための緊急支援募金活動をしています。
●期限：4/28(金)まで
●設置場所：役場A棟1階
●支援募金の送付先：(公財)日本ユニセフ協会

公共施設の休館日等

Table with 2 columns: Facility Name, Closure Days. Includes 立谷沢まちづくりセンター, 清川まちづくりセンター, etc.

山形県ふれあいパートナーシップ企業

県では障がいのある方の工賃向上や障がい者施設の生産活動の売上増加に向けて、連携・協力していただく企業を募集しています。
●問合せ：県共同受注センター 023-616-7188

フリーマーケット開催 出店者募集

- 日時：6/11(日) 10:00～13:00
●場所：児童養護施設七窪思恩園 (鶴岡市)
●店舗数：10店舗
●問合せ：児童家庭支援センターシオン 0235-68-5480

外国船籍国際クルーズ船の寄港予定

Table with 3 columns: Port of Call, Departure, Ship Name. Includes 4/6(木) 8:00 シルバー・ミュージズ【初寄港】

※時間は、予告なく変更となる場合があります。
●問合せ：プロスパーポートさかたポートセールス協議会 023-630-2701

募集

「やまがた縁結びたい」募集

結婚を希望する独身男女の出会いの場を拡大するため、県に登録して仲人活動を行う「やまがた縁結びたい」会員を募集しています。
●内容：相談対応、相談者のお相手探し、お見合いの設定
●支援金：お見合い1件につき500円
●問合せ：やまがたハッピーサポートセンター事務所 023-615-8755

「ネイチャーセミナー」2023

Table with 2 columns: Date, Content. Includes 5/2(火) 「飛島巡検」, 6/21(水) 「立谷沢巡検」, etc.

- 対象：町在住の成人の方25人
●申込期間：4/10(月)～4/17(月) 8:30～17:15※土日・祝日不可
●問合せ：立谷沢まちづくりセンター 0234-59-2211

第19回生き粋き歌声喫茶の会

- 日時：4/21(金) 19:00～
●場所：余目第二まちづくりセンター
●参加費：1人500円
●問合せ：生き粋き歌声喫茶の会事務局 090-5835-2773

催し

狩川まちづくりセンター「やまゆりスクール」

Table with 2 columns: Date, Content. Includes 5/18(木) 開講式&Yoga in TATEYAMA, 8/22(火) 自然の色を楽しむ

- 時間：10:00～12:00 (1回目)
●対象：町在住の成人の方25人
●申込期間：4/4(火)～4/28(金)
●問合せ：狩川まちづくりセンター 0234-56-3308

第67回山形県縦断駅伝 狩川中継所変更

- 通過日：4/27(木)
●場所：旧立川商工会議所⇒狩川まちづくりセンター前
●問合せ：町総合体育館 0234-43-3347

有料広告

地域密着型で迅速なサービス 給湯機・ボイラー・暖房機 修理・入替工事・オーバーホール 各メーカーOK https://reidan.net (株)ワタナベ冷暖サービス ☎43-4030

全メーカー取扱い! エス・キャリーはとにかく新車が安い! S.CARRY LTD tel.45-0155

屋根がさびサビ 外壁がボロボロ あなたの住まいを安心塗装で守ります。 ヤマト美装 ☎0234-56-3690

特別養護老人ホーム山水園 急募 職員募集 資格がなくても働けながら取得できます。 TEL 0234-56-3522

困りごと解決のきっかけに

各種相談はこちら

相談名	日時等	場所・問合せ等
酒田市無料法律相談	①4/25(火) 17:00~20:00 ②5/12(金) 13:30~16:30	所 酒田市まちづくり推進課 問 酒田市まちづくり推進課市民相談室 ☎0234-26-5726 ①4/11(火)~ ②4/24(月)~ ※先着6人
弁護士による無料法律相談	4/26(水) 13:30~15:30	問 所 余目老人福祉センター ☎0234-43-3066 ④4/17(月)~4/24(月) ※先着4人
借金返済に関する相談窓口	月曜~金曜 (祝日除く) 8:30~12:00 13:00~16:30	問 山形財務事務所理財課 ☎023-641-5201

相談名	日時等	場所・問合せ等
空き家相談窓口	月曜~金曜 (祝日除く) 10:00~16:00	問 (公社) 全日本不動産協会山形県本部 ☎023-665-0100
不動産開業相談窓口	月曜~金曜 (祝日除く) 10:00~16:00	問 (公社) 全日本不動産協会山形県本部 ☎023-642-6658

※何も記載のないものは無料、申込不要です。

所=場所 持=持ち物 対=対象 費=費用
申=申込先、申込期間 問=問合せ先

求人情報

★詳細な問合せは、各事業所へ直接お願いします。
★企業等からの求人情報への掲載依頼は、
商工観光課商工労働係まで (☎0234-42-0138)

事業所名(住所・電話)	職種・求人数・求人番号	就業場所	勤務時間	賃金	面接
(有)和田製作所 山形工場 庄内町余目字大塚41-2 ☎0234-42-3565	精密金属加工【急募】 正社員2人 必要な経験等：必須 模型マシニングセンターの段取りとプログラム作成ができること 06030-1103831	事業所所在地	8:00~ 16:45	201,500円~ 315,000円	書類選考後、面接日時連絡
(有)佐藤新聞店 庄内町余目字大塚83-4 ☎0234-43-4825	新聞の配達 パートタイム1人 06030-1353131	庄内町地区と狩川地区のいずれか	4:00~ 6:00	時給 1,000円~ 1,200円	随時

インボイス制度説明会

- 日時：4/11(火)、4/24(月)
①10:00~ ②13:30~
- 場所：鶴岡第2地方合同庁舎
- 内容：消費税の仕組み、インボイス制度の概要、登録申請相談など
- 問・申込み：鶴岡税務署 ☎0235-22-1401

春の火災予防運動
4/9(日)~4/22(土)

◎住宅防火 命を守る10のポイント【4つの習慣】

- ①寝たばこは絶対にしない。
- ②ストーブの周りに燃えやすいものを置かない。
- ③コンロを使うときは火のそばを離れない。
- ④コンセントはほこりを清掃し、不要なプラグは抜く。

【6つの対策】

- ①コンロなどは安全装置付きの機器を使用する。
- ②住宅用火災警報器を定期的に点検し、10年を目安に交換する。
- ③整理整頓を心がけ、カーテンなどは防災品を使用する。
- ④消火器を設置し使い方を確認する。
- ⑤お年寄りや身体の不自由な人は、避難経路と方法を確認し備える。
- ⑥防災訓練へ参加、戸別訪問で、地域ぐるみの防火対策を行う。

※詳しくは消防本部HP(二次元コード)をご覧ください。

■問合せ：酒田地区広域行政組合消防本部予防課 ☎0234-31-7146



県営住宅入居者募集

- 所在地：①②余目字大塚93-1 ③④狩川字山居22
※いずれも3DK、各1戸
- 概要：①4階64.2㎡、②1階64.2㎡(単身可)、③1階58.0㎡、④1階58.0㎡(単身可)
- 受付期間：4/17(月)~4/21(金)
- 抽選日：5/1(月)
- 入居時期：7月上旬
- 申込資格：現に同居または同居しようとする親族がいて収入が公営住宅法に適合する方
- 問合せ：山形県すまい情報センター庄内事務所(庄内総合支庁内) ☎0235-66-3210

お知らせ

不動産競売(酒田支部)

- 物件：宅地、建物など
- 閲覧期間：4/13(木)まで
- 閲覧・入札場所：山形地方裁判所酒田支部
※インターネットから物件情報が見られます。
- 入札期間：4/6(木)~4/13(木) 17:00まで
- 問合せ：山形地方裁判所酒田支部書記官室執行係 ☎0234-23-1233

ご寄附ありがとうございます



(株)オオヤ様
教育振興に役立ててほしいと、「夢みらい応援私募債」の引受手数料優遇分を活用し、町へ30万円の寄附をいただきました。

有料広告

JAあまるめ
LINE公式アカウント
友だち追加特典

ハコブあまるめ友だちの会
50ポイント進呈
今すぐ追加!

Aコープあまるめ友だちの会の概要
特典：①お会計200円(税抜)毎に1ポイント進呈
②500ポイントで500円券発行
③水、日曜日はポイント10倍
費用：カード発行手数料200円(税込)
今なら友だちへの新規ご加入で、さらに200ポイント進呈(カード発行手数料が実質無料に!)

さらに「資材館」「ガソリンスタンド」のLINE限定クーポンプレゼント中!

※LINE及LINEIDは、LINE株式会社の登録商標です。

葬祭セミナー&会場見学相談会 4月9日(日) 10:00~13:00

- ◆フラワーアレンジメント体験 10:50~11:30 ※参加料500円(要予約)
- ◆葬祭セミナー 10:15~10:45
- ◆花鉢即売会 ※1鉢100円
- ◆ラーメン試食会 ※無料
- ◆オリジナルスイーツとお飲み物をご用意してお待ちしております。
- ◆イベントご来場のうえ、アークベル会員にご入会いただいた方に焼菓子のプレゼントがございます。

セレモニーホール庄内 庄内町余目字土堤下37番地1
お問合せ ☎0120-247633

見逃すな!! シロアリの犯行現場

浴室や脱衣所などで羽アリを見たら、すぐに相談してください。

シロアリの繁殖期は5月から6月頃です。この時期には羽アリが群れをなして飛びますから、比較的発見しやすい時といえます。この頃、羽アリを見かけたら要注意です。

羽アリ 実物大 白アリ

STOP 食品工場、店舗、ビル、住宅等どんな場所でもお気軽にご相談下さい。

羽アリは白アリ 突然現れる

IPM Integrated Pest Management (総合的害虫防除管理)
有限会社 サプラス・サニー消毒

本社：〒998-0105 山形県酒田市広野新田字川端70-2
Tel.0234-92-2400 Fax.0234-92-2338
鶴岡支店：〒998-7021 山形県鶴岡市長沼字上新田134-5
Tel.0235-64-1888 Fax.0235-64-1887
庄内支店：〒999-6606 山形県東田川郡庄内町清川字下川邊289-24
Tel.0234-57-2772 サプラス 検索

どこの業者に頼んだらいいかわからない...

他の工務店・ハウスメーカーで建築された方 住まいに関するお悩み・ご相談喜んで承ります

住宅・車庫の新築、修繕、外構工事等 庄内町の補助金利用できます!

まずはお気軽にお電話ください。

有限会社 長谷部建築 庄内町古岡 ☎42-1090
https://hasaken-shonai.jp

はんこたんな

〜庄内広域情報〜

遊佐町

「鳥海山 おもしろ自然塾」
笹巻き体験教室

- 日時…4月9日(日)10時〜13時
- 場所…しらい自然館
- 定員…15人
- 持ち物…エプロン
- 参加費…2,200円
- 申込期限…4月3日(月)
- 問・申込み…しらい自然館内鳥海山 おもしろ自然塾推進協議会事務局

鶴岡市

鶴岡桜まつり

- 日程…4月上旬〜中旬
- 問合せ…鶴岡市観光物産課
- TEL 0235(35)1301
- 露店出店について…鶴岡市都市計画課
- TEL 0235(35)1332

鶴岡市

鶴岡出身歌舞伎役者
中村橋吾ライトアップ歌舞伎

- 日時…4月15日(土)夕方
- 場所…荘内神社参集殿
- 問合せ…荘内神社
- TEL 0235(22)8100

三川町

菜の花まつり

- 日時…5月6日(土)10時〜15時
- 場所…いろり火の里・道の駅庄内みかわ周辺
- 内容…菜の花むすめ撮影会、キャラクターショー、キッチンカー出店など
- 費用…入場無料
- 問合せ…三川町観光協会
- TEL 0235(66)4656

酒田市

お花見にでかけよう
桜まつり開催

- 酒田日和山桜まつり
- 日程…4月8日(土)〜4月17日(月)
- 内容…千石船のライトアップ・ぼんぼり点灯(18時30分〜21時)・露店の出店
- 問合せ…酒田観光物産協会
- TEL 0234(24)2233
- 舞鶴公園桜のライトアップ
- 日程…4月8日(土)〜4月23日(日)
- 内容…舞鶴公園桜のライトアップ(18時30分〜21時)※ライトアップは桜開花直後に行います。
- 問合せ…酒田市八幡総合支所
- TEL 0234(64)3111

南三陸の風

〜わかめづくしの4時間〜
春つげわかめまつり開催!

友好町「宮城県南三陸町」を紹介



2月26日(日)、南三陸ハマレ歌津で「春つげわかめまつり」が開催されました。会場では、新鮮なわかめのしゃぶしゃぶの無料振る舞いが行われ、来場者は旬を迎えたシャキシャキのわかめを堪能しました。わかめのしゃぶしゃぶは、お湯に入れると色が茶色から緑色に変わるため、目と舌でわかめを楽しめます。

また、わかめとめかぶの詰め放題も開催され、祭り開始となる9時30分前から約50人以上の人が並びました。今回の詰め放題のため、宮城県漁協歌津支所から水揚げしたばかりのわかめ約350kgとめかぶ200kgが用意され、詰め放題の参加者は大量のわかめやめかぶを夢中になって袋に詰めていました。このほかステイジイベントで南三陸にゆかりのあるアーティストの演奏や様々な出店もあり、会場は大いに盛り上がりました。

窓口・納税

マイナンバーカード窓口延長

4/14(金)、4/25(火) 17:15〜19:30
4/9(日) 9:00〜11:00

3開庁日前まで町公式LINEから要予約

※立川総合支所での窓口延長はありません。
☎税務町民課町民係 TEL 0234-42-0133

4月の納税

軽自動車税全期
納期限・口座振替日 5/1(月)
※前日まで残高の確認・入金をお願いします。
バーコードやeLマーク付きの納付書であれば、コンビニやクレジットカードでも納付できます。
☎税務町民課納税係 TEL 0234-42-0136、42-0137

数字で見る庄内町

交通事故発生状況(2月)

発生状況	2月	R5年累計	4/6(木)〜4/15(土)
人身事故	7件	8件	は新入学児童(園児)の交通事故防止強化旬間です。
死者数	0人	0人	
負傷者数	8人	9人	
物損事故	41件	83件	
飲酒運転	0人	1人	

ごみの量(2月)

367.19ト(前年同月比 5.18ト減)
※家庭系と事業系の一般廃棄物合計量
ごみの分別でリサイクル率アップ。限られた資源を有効活用へ
☎環境防災課環境衛生係
TEL 0234-43-0248

〜クラッセ内〜 なんでもバザール あっでば

手工芸品BOX棚リニューアル!

BOX棚がリニューアル! いろんな作家さんの作品がいっぱい並んでいます。
ヘアアクセサリー、バッグ、陶器の置物、木工品、座敷ほうきなど手に取って選べるので安心です。
新年度スタート! 心機一転あっでばで逸品をゲット! イグゼ便利も好評です。ご連絡をお待ちしています。詳しくは……LINE・Instagram・Twitter・Facebookにて店内情報を随時発信中!
■問合せ: なんでもバザール あっでば
TEL 0234-42-1777



ゆ 町湯 ギャラリー温泉町湯

●ママ向けベビーマッサージ教室 in 町湯
4/28(金) 10:00〜 ※要予約
▼今月の変わり湯▼
4/15(土)、4/16(日) グレープフルーツ風呂
リフレッシュや疲労回復に効果的!
▼ギャラリーからのおしらせ▼
4/19(水)まで「加藤木工」さんの木工小物作品を展示販売、4/22(土)から「さとうりつこ」さんの曼茶羅原画作品を展示販売
■問合せ: ギャラリー温泉町湯 TEL 0234-43-2222

月の沢温泉北月山荘

地域おこし協力隊アトラクトキュレーター 富樫一仁です。
魅力発信の一環として、月の沢温泉北月山荘の公式Instagram&Twitterを開設しました!
北月山荘の日々の出来事やイベント情報を中心に発信していきますので、「月の沢温泉北月山荘」でぜひ検索してみてください。フォローも大々大歓迎です!
■問合せ: 月の沢温泉北月山荘 TEL 0234-59-2137





清河八郎ってどんな人？

清河八郎は、清川村（現庄内町清川地区）に生まれ育ち、18歳で江戸に上りました。当時の最高学府に学び、北辰一刀流を修めた後、25歳にして文武指南の清河塾を開いた幕末の志士です。尊皇攘夷の魁といわれ、明治維新に大きな役割を果たしましたが、志半ば34歳で暗殺されました。

「幕末は清河八郎が幕を開け、坂本龍馬が閉じた」と言われ、34年の短くも波乱万丈の生涯でした。「明治維新の魁」清河八郎という傑出した人物に誇りを持ち、その偉業を全国に発信したいとの思いからNHK大河ドラマをめざし平成30年5月「清河八郎大河ドラマ誘致協議会」を設立。古文書の解読が進んだことで清河八郎の真の人間像が徐々に明らかになり、これを機に更に「地元の機運を盛り上げたい！」との思いを込めて、「広報しようない」で連載をさせていただくことになりました。ぜひご期待ください！

庄内町「清河八郎」大河ドラマ誘致協議会 会長 阿部武敏



ニュースポーツ体験教室

- 日時：毎月第二水曜日 10:00～11:00
 - 場所：町体育センター
 - 内容：モルック、ポッチャ他
- ☆お気軽に問合せください！



コメっち*ヨガ (4月よりスタート)

- 日時：4月～12月の毎週金曜日 19:00～20:15
- 場所：総合体育館
- 講師：ビューティーボックス

今月のトレーニング室利用者講習会

- 4/14(金) 19:00～ ※事前予約制 (先着20人)
- 4/28(金) 15:00～

みんなの図書館

Shonaitown Library

今月のおすすめ本
★休館企画 1979年
—この図書館が建った時代へ—②



△HP

響ニュース

Hibiki Hall Information

◆響ホール☎0234-45-1433



△HP



『月刊 庄内散歩』

田村 茂広／編
東北出版企画

1974年から1981年に渡って刊行された、庄内地方だけにクローズアップした月刊雑誌。パワフルに生きていた当時の庄内人たちと、かつての街並みの息遣いが感じられる、今となっては貴重な資料です。

『石原裕次郎 日本人が最も愛した男』

石原 まき子／監修
青志社

テレビドラマ「西部警察」の放映が始まったのが1979年。この人無しでは語れない、当時誰もが熱狂していた石原裕次郎52年の全軌跡を、石原家プライベートアルバムの写真でたどる。未公開写真一挙掲載！

『風と木の詩』

竹宮 恵子
小学館

1976年から1984年まで連載された、今なお評価され続けている伝説的なコミック作品。この頃活躍していた萩尾望都や山岸涼子等の作品と共に、その後の少女漫画へ大きな影響を与えた。

『「歌だけが残る」と、あなたは言った —わが父、阿久悠』

深田 太郎
河出書房新社

時代は変わる。人も生活も、歌も変わっていく。それでもどこかで、あなたの歌がうたわれている—ピンクレディーや沢田研二などのヒットソングを生み出した天才作詞家・阿久悠の素顔を、息子である著者が綴る。

新刊案内

- 『茜唄上・下』(今村 翔吾)
- 『魔女と過ごした七日間』(東野 圭吾)
- 『とりどりみどり』(西條 奈加)
- 『バナナのすごい健康長寿力』(松生 恒夫／監修)
- 『ぼくはいったいどこにいるんだ』(ヨシタケ シンスケ)
- 『ももんちゃんとももんがくん』(とよた かずひこ／さく・え)

★本館は5/8(月)から休館します。

今後の詳しいスケジュールは13pをご覧ください。
★4月から平日の閉館時間が19時になります。

◆町立図書館☎0234-43-3039

◆分館 (狩川まちづくりセンター内)

☎0234-56-3308

※新図書館は令和5年9月に仮オープン予定です。

4/8(土)

【小ホール】
電馬 15th anniversary solo tour ~春晴れ~
開場18:00 開演18:30
入場料 一般4,000円 学生2,500円
※当日は500円増し
【主・問】team電馬SHONAI
☎090-8783-0621 (小さなイベント屋さん)

4/16(日)

第14回佐藤千晶ピアノ教室発表会
開場13:15 開演13:30
入場無料
【主・問】佐藤千晶ピアノ教室
☎090-1068-0152 (佐藤)

4/14(金) 10:00よりチケット販売開始！

6/14(水) タンゴ、ジャズ、クラシック ジャンルを超えたエンターテインメント トリオ・リベルタコンサート



クラシックの第一線で活躍する人気奏者3人によるその演奏はオリジナルを尊重しつつも“他にはない”編成で、新しいスタイルのピアノソラを描き出します。ぜひ会場で唯一無二の演奏をご堪能ください。
●公演時間：開場18:00 開演18:30
●チケット：全席指定 一般3,500円
※当日券は500円増し ※1人2枚まで

5/2(火) 10:00よりチケット販売開始！

7/4(火) 実力と美貌を兼ね備えたサクソプレイヤー 小林香織ライブ in 山形



名実ともに日本を代表する女性サクソプレイヤー小林香織が、エンターテインメント性あふれるステージを披露！ぜひ会場でお楽しみください。
●公演時間：開場18:00 開演18:30
●チケット：全席指定 一般3,000円
※当日券は500円増し ※1人2枚まで



は、今年15日、16
は、今年15日、16
は、今年15日、16

庄内町長 富樫 透

町長コラム

温故 創新

さくらの季節



心躍る季節、さくら前線が北上する時期になりました。桜を愛でながら、日本人で良かったと感じるのは自分一人ではないと思っています。

さくらの「さ」は早苗や早乙女、皐月など同じく稲に関係し、田の神様を表すと言われています。「くら」は、田の神様が鎮まる場所とのことです。つまり、桜は山から降りた田の神様が宿り、豊作をもたらし、私たちに生きる喜びと幸福を与えてくれる象徴的な木となっています。また、場所取りをしてまで、花見をするのは、桜以外にはありません。これは、神様を迎える神事に由来するからと言われています。

数年前までは、野鳥の被害もあり開花がまばらな年もありましたが、消毒や予防策が実り、このところ山笑う桜満開の榎山公園になりました。4年ぶりに開催される桜まつりは、

日の日程です。にしんあぶり、豚あぶり、ガッサーモンもみなさんをお待ちしています。併せて、グランドゴルフ大会、カラオケ大会イベントも開催予定です。

昨年、あまるめさくら咲多会が公益社団法人日本さくらの会より「さくら功労者」として表彰を受けました。これは、長年桜の植樹など桜の振興事業に顕著な功績があった団体に該当し受賞したものです。美しい桜を維持するには、普段の手入れも重要です。今年度はウインドーム周辺でも桜の植樹を予定していますので、みなさんからもぜひ参加、ご協力をお願いします。

日本では古来より全てのものに八百万の神が宿るとされ、山形県では草木塔の文化も根付いています。自然に感謝し、学び、共生を目指す、活動的な新年度にしたいものです。

子育て



支援情報

LINEで相談予約ができます

子育てに関すること
小さなことでも
お気軽にご相談ください



町公式LINE

子育て支援センター「こっころ」は、0歳から小学生までのお子さんとそのご家族が遊んで過ごせる場所です。

赤ちゃん玩具から大型すべり台・ネット遊具までみんなが楽しめるものがたくさんあります。町外の方もご利用できます。ぜひご利用ください。



●開館時間：
9:15~11:30、13:30~15:30
(土日祝日も開館しています)

■問合せ：子育て支援センターこっころ ☎0234-42-2268

【ゆずり品の日】

- 日時：5/14(日) 9:30~11:30
- 場所：子育て支援センターこっころ
- 内容：幼稚園ガウン、小中学校運動服、雨ガッパ、大型ベビー用品に特化した譲り会です。
- 申込み：ゆずり品がほしい方申込み不要。提供する方は5/2(火)まで。不要になった運動服・ガウン・帽子・ベビー用品などありましたらご連絡ください。

戸籍の窓口

2月届出分 [敬称略]

まちの世帯数・人口

(令和5年2月末日現在 / () 内は前月比)

・世帯	7,116世帯 (+7)
・人口 男	9,553人 (-14)
女	10,271人 (-27)
計	19,824人 (-41)

- ★平日の午後9時以降及び休日の午後5時15分以降翌朝8時30分までの職員・管理人不在の時間帯は次へご連絡ください。
- 戸籍の届出 ⇒ 【時間外戸籍届出受付専用】 ☎090-6782-6760または☎090-5593-4460
- 火葬場の予約 ⇒ 【委託業者】 (有)庄内ファイナルサービス ☎0234-42-0271

町公式 HP SNS



町HP



Instagram



Twitter



Facebook



LINE

地域包括ケアシステム



地域づくりによる介護予防事業
「いきいき百歳体操」を
してみませんか？

椅子に座り、DVDの映像を見ながら手足をゆっくりと動かす簡単にできる体操です。週1回以上継続して行くと、筋力向上に効果があると実証されており、全国的に広がっています。

庄内町でも多くのグループが体操を行っており、参加者からは「みんなで運動をして楽しい」「体調が良

■問合せ：保健福祉課高齢者支援係 ☎0234-43-0490

なった」などの声が聞かれています。町では、週1回以上、3か月継続して取り組む3人以上のグループを支援しています。お友達を誘って、身近な公民館などで、いきいき百歳体操を始めてみませんか。



お知らせ

酒田市休日診療所診療日

4/9(日)、4/16(日)、4/23(日)、4/29(祝)、4/30(日)、5/3(祝)~5/5(祝) 8:30~11:30 (午前中のみ)

☎酒田市船場町二丁目1-31 市民健康センター別館 ☎0234-21-5225

※要電話予約
※混雑が予想されます。できる限り事前に平日または土曜日の午前中にかかりつけ医を受診ください。

母子健康手帳交付

毎週火曜日 13時~16時 要予約
※町公式LINEからも予約できます

☎町保健センター
☎子育て応援課こども家庭支援係 ☎0234-42-0164