

春の訪れ

トピックス **Topics**

特集 **平成31年度庄内町予算編成と施政方針** ... P 2
 4月1日から役場の機構が変わります P12
 大型連休中の役場等の業務 P13

みんなの **図書館**

新刊案内

落花 (澤田 瞳子/著) 己の音楽を究めんと、幻の師を追い京から東国へ下った仁和寺の梵唄僧・寛朝。そこで彼は、荒ぶる地の化身のようなもののふ、平将門と出会い…。武士の世の胎動を描く歴史長篇。(中央公論新社)

おさいふのかみさま (菊田 澄子/作、にしむら あつこ/絵、キッズ・マネー・ステーション/監修) ママおばけからおこづかいに100円をもらったばけだけ。商店街でチョコを買おうとすると、おさいふの中から「おさいふのかみさま」が出てきて…。(フレーベル館)

- 一般向 ④…分館所蔵の本
 ・「日本一美味しいのり弁の作り方」(杵島 直美/著)
 ・「飛族」(村田 喜代子/著)
 ・「傑作はまだ」(瀬尾 まいこ/著) ④
- 児童向
 ・「いつか、太陽の船」(村中 李衣/作、こしだ ミカ/絵)
 ・「シリルとパット ともだちになろう」(エミリー・グラヴェット/さく、福本 友美子/やく)
 ・「パンダかぞえたいそう」(いりやま さとし/作) ④

今月のおすすめ本
 春です！今年も桜の季節がやってきます。
 さくら研究ノート (近田 文弘/著, 大野 八生/絵)

日本でいちばん植えられているさくら、ソメイヨシノについてイラストでわかりやすく解説。古くからなじみ慕われてきた桜。いろいろ知るとますます身近に感じられます。(偕成社)

・「サクラの絵本」(勝木 俊雄/編、森谷 明子/絵)
 ・「山形の桜」(小林 隆/写真・文)

News 図書館からのお知らせ

★図書館子どもまつり! [5/3(金)・5/4(土)・5/5(日)]
 ・絵本の読み聞かせ [5/4(土) 10:00 ~]
 ※4月の読み聞かせ会はお休み
 ・昔ばなし語りの会
 ~ちっこしおっかねえ むがしあったけど~ [5/4(土) 11:00 ~]
 事前申込不要、内藤秀因水彩画記念館での開催です。ほかにもお子さんに楽しんでいただけるようなイベントを準備しています!

■町立図書館 ☎0234-43-3039
 ■町立図書館分館(狩川公民館内) ☎0234-56-3308
 HP <https://www.town.shonai.lg.jp/library/>

戸籍の窓口

2月届出分 [敬称略]

★誕生おめでとうございます

自治会等	子の氏名	父母名	月日
表町	小砂川 紡	(尚 忠)	1.27
鉢子	佐藤 花羽	(美紗子)	2.6
小出新田	乙坂 湊翔	(郁美 咲)	2.13

★おくりやみ申しあげます

自治会等	亡くなった人	月日	年齢
烏町	清野 明雄	2.1	79歳
桑田	太田 稔	2.2	85歳
烏町	奥山 昭子	2.4	69歳

自治会等	亡くなった人	月日	年齢
猿田町	門脇 光男	2.5	91歳
仲町	門脇 利之	2.8	75歳
荒鍋	門脇 隆子	2.9	78歳
表町	佐藤美恵子	2.9	97歳
上朝丸	森屋 信雄	2.10	84歳
瀬場	辻 はる子	2.11	94歳
山水園	菊地 はる	2.11	96歳
返吉	菅原 乙女	2.11	83歳
中村	富樫 武	2.12	80歳
御殿町	阿蘇 昌三	2.14	94歳
杉浦	斎藤 榮子	2.16	90歳
茶屋町	鈴木ちよめ	2.16	80歳
西袋	斎藤 幸子	2.17	90歳
川端	斎藤 艶子	2.19	91歳

自治会等	亡くなった人	月日	年齢
新町	齋藤たけ子	2.20	90歳
旭町	齋藤 俊美	2.20	71歳
福原	黒井 昭治	2.20	76歳
前田野目	石川 國雄	2.21	72歳
新田目	工藤 澄子	2.22	81歳
廿六木	佐藤はな2	2.23	98歳
三ヶ沢	本間三重子	2.24	89歳
興野	足達 重男	2.25	91歳
常万	藤井 直喜	2.25	77歳

※このコーナーは届けの際、承諾をいただいた上で掲載しています。

まちの人口と世帯数
 平成31年2月末日現在
 ◆世帯 7,114世帯 (-1)
 ◆人口 男 10,199人 (-2)
 女 11,123人 (-25)
 計 21,322人 (-27)
 ※ () 内は前月比

★平日の午後10時以降及び休日の午後6時以降翌朝8時30分までの職員・管理人不在の時間帯は次へご連絡ください。
 ○戸籍の届出 ⇒ 【時間外戸籍届出受付専用】090-6782-6760または090-5593-4460
 ○火葬場の予約 ⇒ 委託業者を役場本庁舎(☎0234-43-2211)留守番電話でご確認ください。※委託業者は4月15日号でお知らせします。

防災行政無線 放送の確認方法
 <火災情報> ☎0234-22-9944または町HP「消防車両出動情報」
 <火災情報以外(24時間以内)> ☎0234-56-3241または町HP「防災行政無線放送」(定時放送のみ)

平成31年度

庄内町予算編成と施政方針

平成31年度の庄内町の施政方針

持続可能な庄内町の姿を考える！

庄内町長 原田 眞樹



国内では、少子、超高齢、人口減少社会への対応と地方創生が最優先事項であることは変わりませんが、平成という激動の時代が30年余の幕を閉じ、東京オリンピック・パリリ

ンピックの幕が華やかに開かれようとしています。経済面では、安倍内閣の誕生から6年が経過し、アベノミクスの真価が問われるときとなりました。期待された「成長戦略」は、好景気が戦後最長を記録したとの見方はあるものの、経済指標となる勤労統計の不正問題等があり、景況データによる判断を危ぶむ声も少なくありません。また、本年10月に予定されている消費税率の10パーセントへの引き上げは、消費の落ち込みにより、日本経済が目指すところのデフレ脱却から更に「デフレ基調が強まるリスクを抱えている」ともいわれています。

バランス調整と考えます。これは、人口が国の予算査定之最も基本的な物差しの一つであることとともに、将来における小・中学校の統廃合等の在り方に大きく関わってくるからです。

前年度は、「持続可能な町の在り方」を探り、「入るを量りて出ざるを制す」という財政の基本に則り、自主財源の確保と、負担の公平性の観点から、各種補助金や助成金、公的施設等の使用料や利用料等を調査しました。平成31年度は、その精査を更に進め、関係団体組織、住民に向けての理解を求めていきたいと考えます。

平成31年度予算は、「第2次庄内町総合計画」と「庄内町まち・ひと・しごと創生総合戦略」を基に、より有利な財源の活用と、各種事業の「選択と集中」を意識して編成したところです。しかしながら、過去最大であった前年度を更に超える予算規模で臨むことになり、当初予算としては、財政調整基金や減債基金等からの繰入金、約11億2千万円見込まざるを得ない大変厳しい結果となりました。これは、物件費や維持補修費の増加、町債の償還など財政需要の増加によるものです。この状況は庁舎建設の後にも、しばらくは続く見込みとなります。年々厳しくなる財政状況を鑑み、「改革推進



重点構想 5本の柱

〔重点1〕
産業活力日本一の
まちづくり

観光

- 観光インバウンド対策として、庄内空港滑走路の2,500メートル延長を国・県に要望していくとともに、新庄酒田道路の戸沢立川間の早期整備、計画段階評価への格上げを、戸沢村とともに強力に推進します。
- 観光やスポーツ交流人口、観光消費額の増加のためには、宿泊施設の確保が重要となるため、民間投資型の宿泊施設の整備支援の可能性について検討していきます。
- 月の沢温泉「北月山荘」に、新たに地域おこし協力隊を支配人として募集し、北月山荘の経営強化と誘客を促進します。
- 「北月山荘」とまちなか温泉「町湯」に関係する事業者や団体が行う利用促進事業を支援します。
- 新潟・庄内ドステイネーションキ

を紡ぐ子育て支援（出生率1.8）、「安心につながる社会保障」（介護離職ゼロ）の成果を上げるための具体的手立ては、いまだ力強さに欠け、更なる施策が求められています。

国の「地方創生」の総合戦略は、5年間に渡る期間の最終年度となります。その目的は、「地方における安定した雇用の創出」、「地方への新しいひとの流れ」、「若い世代の結婚・出産・子育ての希望をかなえる」、「時代にあった地域をつくり、安心な暮らしを守る」、といったものです。この「地方創生」は、これらの目的に沿った各地方自治体独自の、取り組み姿勢や考え方で成果に大きな差が生じています。庄内地方や本町での状況は、地域おこし協力隊の活動や、25歳から35歳の年代の転入人口が多いことなど、若者が地方に目を向け、多様な生き方を実現するきっかけ作りが効果が出ていると感じられます。

本町は、昨年、安全・安心を脅かされる10年に1度という豪雨災害に見舞われ、初めての避難勧告の発令を行いました。近年は、5年に1度、

あるいは2年に1度という頻度で、いつ、どのように起こるか分からない地震や豪雨等各種の災害に、改めて避難のあり方も合わせ、準備しておかなければなりません。

また、平成31年度は、いよいよ合併以来最大の事業である新しい本庁舎が完成します。全面的な引越しま

移転は来年の5月中を予定していますが、まちづくりの中核となる組織機構の改編は、将来に備えた職員配置を先取りし、平成31年度から始動します。これと並行して、立川庁舎の利活用、新図書館や武道館の在り方等、ほかにも山積する大型事業関連の整理・調整を行います。

地域高規格道路「余目酒田道路」も昨年3月18日に開通し、その影響を想定し準備をしてきた「目的地区」作りが試されています。町内への影響は、交通量の変化から見れば、ほぼ想定内ですが、今後、さらに事業を促進していく中で、中・長期的な視点に立った調査の必要があります。合併から15年目を迎える中、現在の町の最優先課題は、人口増加対策および町内における地区内児童数の



▲月の沢温泉 北月山荘

ヤンペーン本番やインバウンド対応と「第3次庄内町観光振興計画」に掲げる「稼げる観光産業づくり」の具現化に向けて、新たに観光の情報発信を強力に推進できる地域おこし協力隊を配置し、商業者等と連携、協働した取り組みを進めます。

● 清川歴史公園は、第1期工事として整備した清川関所（川口番所等）を核として4月のオープンイベントをはじめ地域と一体となった管理運営を行い、歴史に興味のある観光客の誘致と交流の拡大で、清川地区の活性化を図ります。

● 老朽化によって長らく通行止めとしていた小出沼農村公園のひまわり橋を、観光交流を推進するため改修します。

工業

● 持家住宅建設祝金は、限度額や補助率等を見直し、地元の建築関係者の更なる営業支援を行うとともに、県補助の住宅リフォーム祝金と合わせ、地域経済の活性化を図ります。

農業

● 第1種苗センターの空きハウスを利用して花き試験圃場導入事業は、トルコギキョウの作付けを始めます。新しい品種への取組みを支援するとともに、そこの実績を花き生産者に提供できるようにしていきます。

労働

● 労働対策として、深刻化する人手不足の解消と高卒者の地元定着に向けて町内事業所の合同面接会・説明会等を開催します。

移住・定住

● 「地域振興係」を「まちづくり推進」とし、移住・定住のフォローを強化します。

● 首都圏での「移住出張セミナー」を継続強化します。

● 移住体験住居利用者へのレンタカー代を助成します。

● 町内または東京庄内会総会で実施する同窓会へ助成します。



▲移住体験住居

● 定住化の促進および人口減少への対策を図るため、3区画以上の宅地開発を行う民間事業者に補助金を交付し、宅地開発を促進します。

子育て・教育日本一のまちづくり

子育て支援

● 「(仮称)町立中学校の未来を考える会」を立ち上げます。

● 課題のある子に対する指導、早期発見、早期対応を強化するため、中学校の特別支援講師を増員します。

● 不登校児童・生徒への対応として、教育相談専門員を増員します。

● 小・中学校の長寿命化計画を策定します。

● 教育施設の空調設備を整備します。障がい児および気になる子の保育を行う町内民間保育園に補助を行います。

● 新たに整備される「子育て支援センター」に大型遊具を設置します。

● 南野集落に民間が建設する16戸の「子育て応援住宅」を町が管理し、南野児童遊園の整備を行い、周辺児童の健全な遊び場を提供します。

児童虐待防止対策

● 関係機関との連携および子どもを守る地域ネットワークの強化、要保護児童対策地域協議会や事務組織機能の充実強化を図ります。

公共施設の整備

● 総合体育館、屋内多目的運動場、ほたるドーム、体育センターの長寿命化の調査を行います。

● 文化創造館響ホルルの建物、機械設備、機器の老朽化調査、大規模な改修・更新等の対応について年次計画を策定します。



▲文化創造館響ホール

健康長寿日本一のまちづくり

〔重点3〕

● 乳幼児から高齢者まですべての町民が、生涯にわたって心身ともに健やかに暮らせるよう、更なる健康増進、介護予防、子育て支援を推進します。

● がん検診無料化を継続実施します。

● 生活習慣病の重症化予防事業を行います。



▲町立図書館

● 地域おこし協力隊を募集し、響ホールを中心に音楽活動を通じて地域活性化を推進します。

● 図書館整備基本計画を基に、地質調査および基本設計を行います。

移住・定住

● 健康しようないマイレージ事業を引き続き行います。

● 風しん抗体検査および予防接種を公費負担で実施します。

● 肺炎球菌ワクチン接種事業を一部制度変更し継続します。



▲がん検診車 早期発見のため積極的な受診を

● 「産後ケア事業」による産後の支援体制を充実します。

● 「いのち」の大切さを学ぶため、児童・生徒を対象とした心の健康づくり講座を実施します。

● 「生活支援コーディネーター」を配置し、高齢者の社会参加と地域の支え合いの体制作りを推進します。

● 町営バスは、市街地循環線と幹線循環路線の更なる利用拡大を図り、停車場の新設および一部変更を行います。

安全・安心日本一のまちづくり

〔重点4〕

● 「環境防災課」を新設し、「危機管理係」を配置し、危機管理の更なる安全・安心に努めます。



● 防災行政無線等の防災関連ネットワークシステムの再構築を行います。

● 宮曾根排水路の排水作業を行う排水ポンプの借り上げ措置を行います。

● 立谷沢地区の安全・安心な給水確保のため、中央監視装置設置工事と立谷沢北部地区浄水施設更新工事を実施します。

● 生活困窮者の相談に応じるため、事業委託により生活困窮者等相談支援員を配置します。

● ひきこもり対策とし、事業委託により相談体制の強化を図ります。

● 生活困窮者、障がい者支援、高齢者等の介護等の相談先として、町民の困りごとの一次的な相談窓口体制の充実を図ります。

環境共生日本一のまちづくり

〔重点5〕

● 下水道事業および農業集落排水事業に地方公営企業法を全部適用し、経営状況の明確化と経営の効率化の更なる向上を目指します。

● 風車村の中核施設「風車村センター」の屋根の雨漏りの修繕に向けて調査を行うとともに、当初の役割を終えた「シンボル風車」の解体撤去を行います。

● 町営風車は、度重なる落雷や老朽化により、発電量が減少しています。今後は、東京都港区との協定や民間の事業展開も予定されていることから、再生可能エネルギー事業の推進を図ります。



平成31年度 当初予算

【歳入】
 目的別では、総務費では、本庁舎等整備事業等により増額し、民生費はふれあいホーム払田建設工事の皆減等による減額、衛生費・消防費は、酒田地区広域行政組建設負担金を増額しています。土木費は、町道改良事業等の事業費を減額、教育費は、立谷沢公民館耐震改修等工事の皆減等により減額となっています。
 性質別では、人件費で1.2%の増、扶助費で1.0%の減、公債費で1.5%の増となり、義務的経費は0.7%の増、予算総額に対する構成比は38.5%となっています。投資的経費は、清川歴史公園整備事業の皆減等により、9.4%の減となり、構成比は18.2%となっています。

【歳入】
 町民税は、個人、法人合わせて552万円の減額を見込んでいます。固定資産税は、地価の下落等により1,075万円の減額を見込んでいます。国庫支出金については、社会資本整備総合交付金の減額等により6,721万円の減額見込みとなります。県支出金は、園芸大園やまがた産地育成支援事業補助金の増額等により5,738万円の増額見込みとなります。町債は、本庁舎等整備事業債の増額はありませんが、立谷沢公民館耐震改修等事業債の皆減等により690万円の減額となっています。

【歳出】
 一般会計予算は、前年度より2,300万円増額し、135億7,900万円となっています。

第2次庄内町総合計画「みんなの未来計画」の具現化に向け、限られた財源の中で最大の事業効果を上げる予算編成となっています。

予算

平成31年度一般会計当初予算

135億7900万円

予算を比較してみました

■特別会計・企業会計当初予算

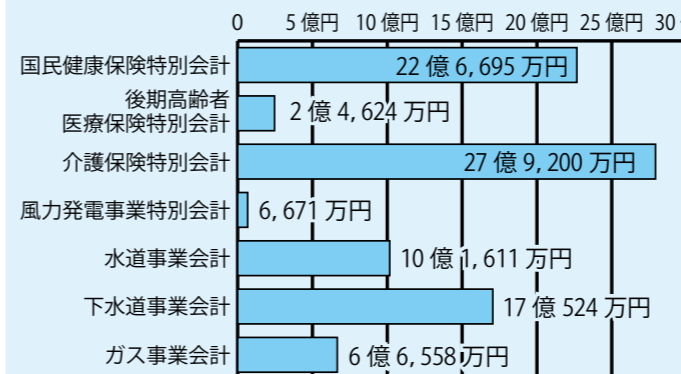

■一般会計当初予算の推移

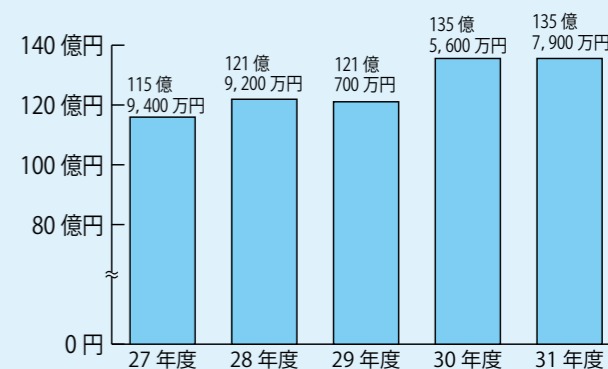

■町税の内訳

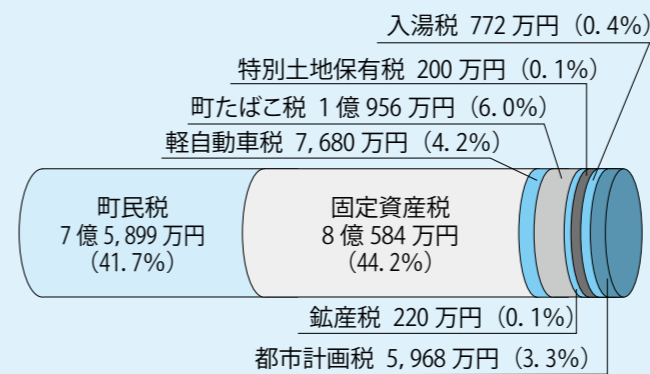

都市計画税

下水道の整備にあたり借入した借金返済額の一部として活用しています。

入湯税

北月山荘や町湯の運営経費の一部として活用しています。

■人口同規模の市町当初予算の比較

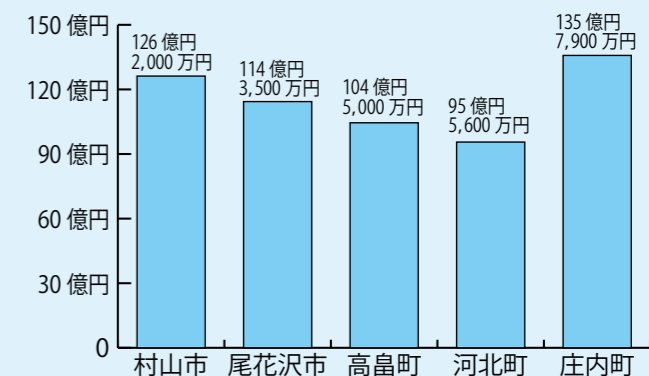

人口同規模

庄内町の人口(21,322人：平成31年2月末日現在)とほぼ同規模の県内市町の一般会計当初予算を比較しました。

歳入

135億7900万円

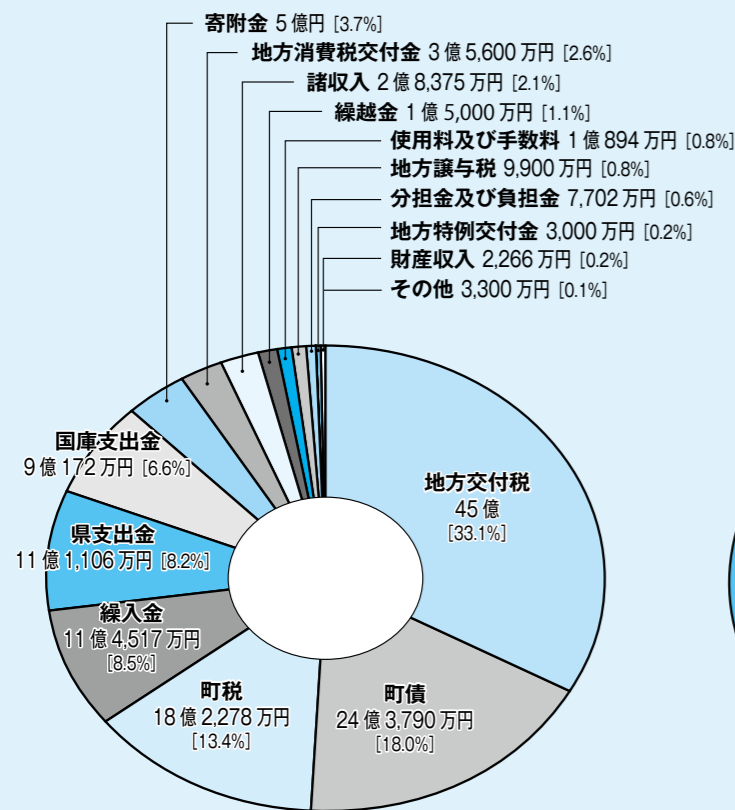

歳出

135億7900万円

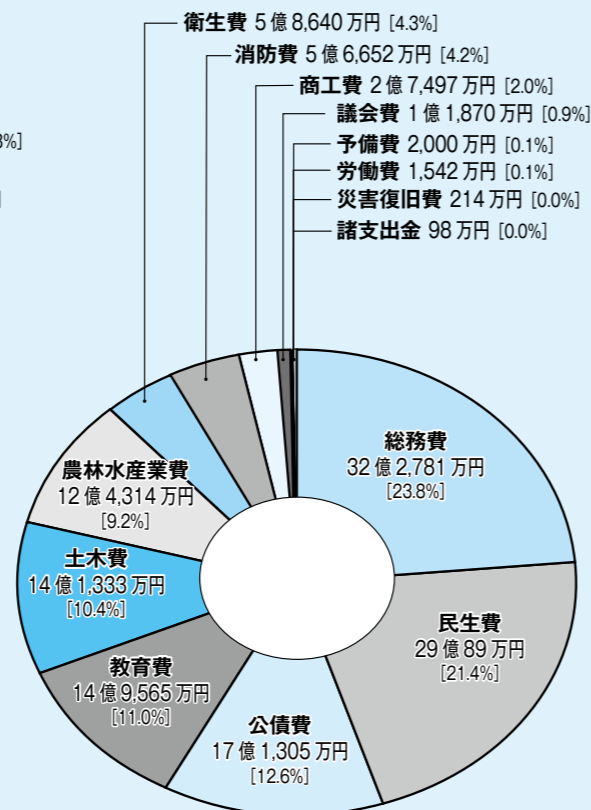

平成31年度 主な新規事業等

今年度の大きな目標テーマは、「持続可能な庄内町の姿を考える！」です。ここでは、今年度実施する多くの事業の中から、平成31年度の主な新規事業等を紹介いたします。

公共施設等の充実



本庁舎等整備事業…15億7,563万6千円

老朽化、耐震強度不足の本庁舎等の整備工事を行います。

子育て支援センター遊具設置工事…600万円

新たに整備される子育て支援センターに、子育て支援環境の充実を図るため、大型遊具を設置します。

新庁舎防災関連ネットワーク再整備事業…

4,924万円

県防災行政通信および町防災行政無線・震度情報について、各ネットワークシステムの再構築を図ります。



図書館整備事業…2,105万円

「庄内町立図書館整備基本計画」を基に、新図書館の整備に向け、地質調査および基本設計を行います。

移住・定住支援



分譲宅地開発支援事業補助金…1,330万円

定住化の促進および人口流出の抑制を図るため、宅地開発し分譲する民間事業者に補助金を交付します。

南野児童遊園整備事業…2,842万円4千円

地域住民にふれあいと憩いの場を提供し、南野周辺および子育て応援住宅の児童に健全な遊び場を与え、健康を増進するため整備します。



移住支援事業費補助金…320万円

県が行う中小企業等へのマッチング支援事業と連携し、東京圏から移住し就業した方に移住支援金を支給します。

安全・安心の町づくり



ブロック塀等撤去支援事業補助金

…50万円

地震等による事故を未然に防止するために、ブロック塀等の撤去支援として補助金を交付します。

子育て・教育



▲余目中学校



▼立川中学校

町立中学校の未来を考える会…5万2千円

保育園および幼稚園、小学校の保護者代表等での懇談会を立ち上げ、将来の中学校の在り方や方向性についての話し合いを始めます。



教育相談専門員設置事業…478万7千円

不登校や特別支援教育等に対する児童生徒、保護者等からの多様化する教育相談に応じるため教育相談専門員を1名増員し、合計3名を配置します。

観光・交流



温泉施設誘客事業…334万4千円

月の沢温泉北月山荘とまちなか温泉の利用を拡大し、施設の有効活用と安定経営を図るため、事業者や団体が行う誘客促進を図るための事業を支援します。



立川地域振興事業（清川歴史公園整備・管理事業）

…838万8千円

清川関所（川口番所等）を核として、交流人口の拡大と地域活性化を図ります。

福祉・健康



生活困窮者等相談支援事業…477万3千円

生活困窮者やその家族からの相談に応じるため、生活困窮者等相談支援員を配置し、地域の関係機関とのネットワークを強化します。



花き試験圃場導入事業…132万円

「花の産地」としての取組みの一つとして、新品種の試験圃場を設置し、生産者による新たなチャレンジのきっかけを作ります。

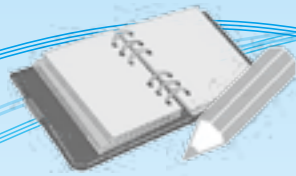

広報委員 放浪記



堅香子の花を思う

◆撮影場所 立谷沢地区

春の花といえば桜がすぐに浮かびます。私のおススメはカタクリです。桜は儂さを連想させる春の代表格ですが、カタクリは儂さと切なさをおわせもった花です。それは種から発芽して花が咲くまで5年以上の年月が必要で、楕円形の葉が2葉目をつけないと花芽をつけない花だからです。最近では、山菜料理の一品として市場やネット等に出回っているケースもあります。昔々は片栗粉の原料に使われたり、漢方薬として使用されてきました。現在は観賞用としても人気のあるカタクリが大量生産・大量消費社会の中で、さらに希少な花になってしまわない様に願っています。花が咲き終わると、茎や葉ごと存在感も薄れ、散ってしまうカタクリは、やはり儂さと切なさをおわせもった花です。



●取材／広報委員 ㊦

小出新田公民館

◆撮影場所 小出新田

小出新田集落のちょうど真ん中辺りにある公民館の建物を見ると、いつも何だか昔懐かしい感じがしていました。そして、長い間、なぜそういう気持ちになるのだろうかと考えながら、車で通り過ぎていたのです。

そこで、地域の方にお話をお聞きしたり、小出新田の「部落のあゆみ」等を読んだりして調べてみました。すると、昭和の初めころにさかのぼることが分かりました。古関の大和尋常高等小学校と廻館尋常小学校が合併し、昭和8年に新しい大和尋常高等小学校が南野にできたのです。そして、古関にあった大和尋常高等小学校の建物を、小出新田に移築したということでした。懐かしいと感じていたことが、このことから納得しました。

この建物のことを振り返ると、移築されてから80年ほど、その前は、校舎として使われていたことから、少なくとも100年以上の歴史をつないできたことが分かります。明治から平成と移り変わってきた時代が、また新しい年号になり、小出新田公民館は、これからも地域の中心として、住民を見守り続けていくと思います。

●取材／広報委員 ㊦



2/24

3/8

3/8

庄内町の文化財

円空作 観音菩薩立像

寺伝によれば、見政寺を訪れた遊行僧が羽黒の荒沢から北楯大堰を伝って当寺にたどりつき、世話になったお礼のしるしとして残していったものといわれており、それ以来、安産観音として、民間の信仰が厚くありました。昭和47年5月に行った調査の結果では、在銘はないものの京都の研究者五来重博士に照会し、円空仏であることを確認しました。円空は江戸初期の僧侶で、美濃国竹ヶ鼻（岐阜県羽島市上中島町）に生まれ、若くして仏門にはいり、天台僧として、つねに諸国遍歴の旅を続けました。その足跡は、東日本一帯に及んでいます。元禄8年（1695）故郷美濃の弥勒寺で没しています。山形県では円空の作品が未発見だったので、貴重な発見です。昭和48年2月に町指定文化財に指定されました。



3/11 黙祷へのご協力を中学生が呼びかけました

3/11



東日本大震災から8年を迎える3月11日の地震発生時刻での黙祷へのご協力について、長南優也さん（余目中3年・連枝）が呼びかけを行いました。

大型連休中の役場等の業務

	4/27(土)	4/28(日)	4/29(月)	4/30(火)	5/1(水)	5/2(木)	5/3(金)	5/4(土)	5/5(日)	5/6(月)
役場 立川総合支所	×	×	×	×	×	×	×	×	×	×
	●4/27(土)～5/6(月)の戸籍の届出は次のようになります。 ▶8:30～18:00 (立川総合支所は17:00) ⇒役場管理人室、立川総合支所宿直室の管理人へ 役場：0234-43-2211 立川総合支所：0234-56-2211 ▶上記の時間帯以外は無人になります。お急ぎの場合は、☎090-6782-6760または、090-5593-4460へご連絡ください。									
火葬場	○	○	○	○	○	○	○	○	○	○
	4/27(土)～5/6(月)の利用申込みは、 役場 8:30～18:00 ☎0234-43-2211 ※上記の時間帯以外は、委託業者にご連絡ください。4/1以降の委託業者は、広報4月15日号に掲載します。									
狩川公民館 余目第一公民館	○	○	○	○	×	×	○	○	○	○
立谷沢公民館 清川公民館 余目第二公民館 余目第三公民館 余目第四公民館	○	○	○	×	×	○	○	○	○	○
響ホール	○	○	○	×	×	×	○	○	○	○
八幡スポーツ公園	○	○	×	×	×	○	○	○	○	×
町直営体育施設	○	○	○	○	×	×	○	○	○	○
	前田野目グラウンド・ゴルフ場、笠山グラウンド・ゴルフ場、体操センターは毎日使用できます。									
ウィンドーム立川	○	○	○	○	○	○	○	○	○	○
図書館本館 内藤秀因水彩画記念館	○	○	×	×	×	×	○	○	○	×
図書館分館	○	○	○	○	×	×	○	○	○	○
北月山荘	○	○	○	○	○	○	○	○	○	○
クラッセ (カフェ余目製パン、やく けっチャーの)	○	○	○	×	○	○	○	○	○	○
	なんでもバザール「あっでば」は毎日営業しています。									
町湯	○	○	○	○	○	○	○	○	○	○
	×	×	○	○	○	○	○	×	×	○
しみ収集業務	●家庭から出る粗大ごみや多量の燃やすごみを直接持ち込む場合 ※かなりの混雑が予想されますので、余裕をもった搬入をお願いします。 8:30～16:30 ☎0234-31-2882 ※酒田地区広域行政組合に直接持ち込む場合はすべて有料です。									
	●家庭から出る資源物や埋立ごみを直接持ち込む場合 8:30～16:00 ☎0234-94-2339 ※酒田地区広域行政組合に直接持ち込む場合はすべて有料です。									
	資源ごみリサイクル ステーション (余目グラウンド管理舎) ・月曜日から土曜日 8:00～12:00 ・日曜日、祝日 9:00～15:00									
町営バス	幹線路線	○	○	○	○	○	○	○	○	○
	循環路線 (1～4コース・ 中心市街地)	○	×	×	×	×	×	×	×	×
デマンドタクシー	×	×	×	×	×	×	×	×	×	×
社会福祉協議会 (余目・立川老人福祉センター)	×	×	×	○	×	○	×	×	×	×

4月1日から役場の機構が変わります

2020年に開庁予定の役場新庁舎における円滑な移行と立川庁舎の事務機構の整理再編を図るため、また、第2次総合計画および行財政改革を推進するため平成31年度より次のとおり機構の改編を行いましたのでお知らせします。

1 子育て応援課を新設

幼稚園・小学校・保育園の連携強化を図るため、**子育て応援課**を新設します。また、保健福祉課の子育て応援係を**子育て支援係**に名称を変更し、子育て支援センター、狩川保育園、清川保育園と併せて子育て応援課に移管します。

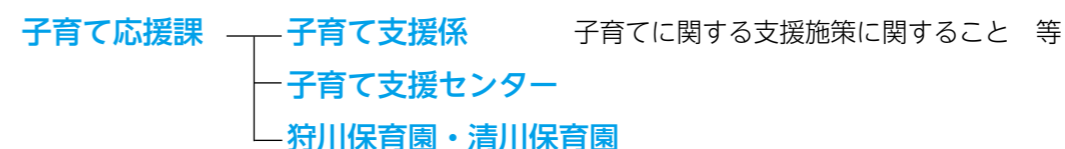

2 環境防災課を新設

危機管理および環境エネルギー対策の充実を図るため、**環境防災課**を新設し、総務課危機管理係、保健福祉課環境係、商工観光課新エネルギー係を移管します。

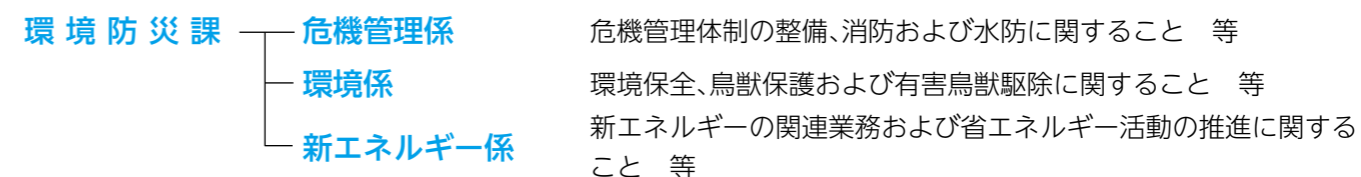

3 情報発信課を企画情報課に名称変更

総合計画、地方創生事業推進の強化を図るため、情報発信課を**企画情報課**に名称変更します。また、地域振興係を**まちづくり推進係**に名称変更し、ふるさと応援係を企画調整係に統合します。

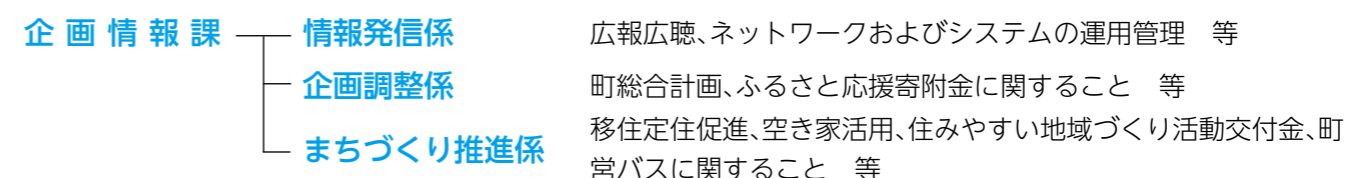

4 立川総合支所の設置

立川支所を**立川総合支所**とし、立川地域のすべての窓口となる役割を担います。これまでの立川支所立川支所係を**立川総合支所総合支所係**に、商工観光課立川地域観光振興係を**立川地域振興係**とし、立川総合支所に配置します。

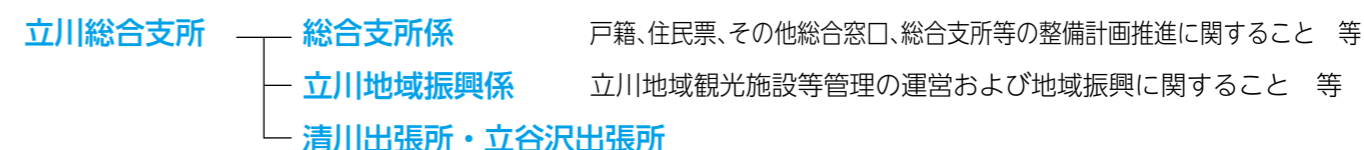

5 その他の変更点

- ▶新設
総務課改革推進係：行財政改革の推進に関すること 等
- ▶統合
保健福祉課健康福祉係 → 保健福祉課**健康推進係**
企業課営業推進係 → 企業課**工務管理係**
- ▶名称変更
総務課文書法令係 → 総務課**文書法制係**
保健福祉課地域支援係 → 保健福祉課**高齢者支援係**

■問合せ：総務課総務係☎0234-42-0128

※組織機構図および職員配置図は4月15日号でお知らせします。

5月1日【子育て支援医療証】を一斉更新します

現在お持ちの「子育て支援医療証(以下「医療証」)」は、5月1日に様式が変更されることから、一斉更新します。新しい医療証には健康保険証情報を記載しますので、今後、お子さんの健康保険証の内容が変わった場合は、届出をお願いします。

新しい子育て支援医療証は、4月下旬に一斉に郵送します。

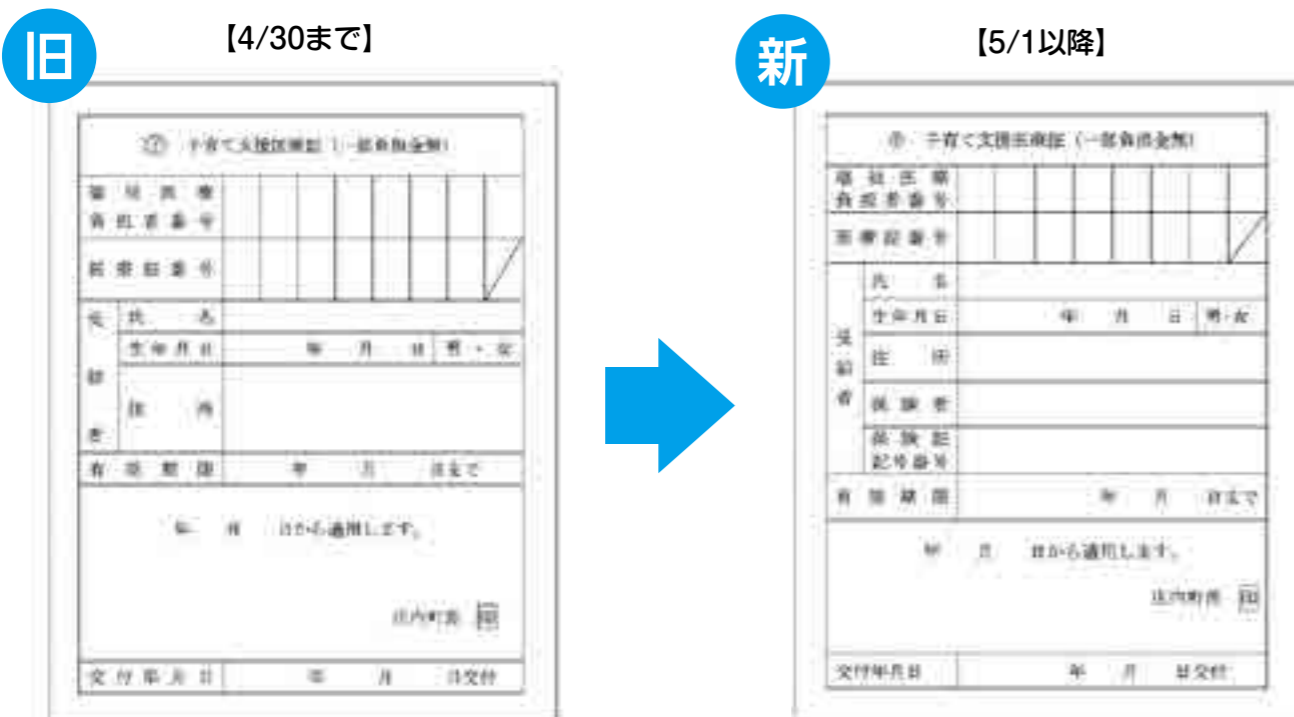

■問合せ：税務町民課国保係 ☎0234-42-0153

庄内町観光協会 観光専門員募集

- 募集人員：1人
 - 雇用期間：2019年4月以降～2020年3月31日(更新可能)
 - 勤務地：庄内町新産業創造館クラッセ内 庄内町観光協会
 - 勤務内容：滞在交流型観光メニュー企画業務、観光ガイド、情報発信に関する業務等
 - 給与・待遇：月額19万円以内、社会保険、雇用保険、労災保険加入
 - 勤務時間：8:30～17:15(時間外勤務あり)※休日：土、日、祝日等
 - 応募資格：普通自動車免許を持っている方、ホームページやブログ作成に意欲のある方(経験あればなお可)
 - 提出書類：庄内町観光協会職員申込書、履歴書(写真貼付、市販の履歴書でも可)、職務履歴書(職務経験のある方)、ハローワーク紹介状
 - 申込方法：提出書類を問・応募先へ郵送または持参
 - 申込締切：4/12(金) 17:15必着(郵送の場合当日必着)
- ※詳細は、ハローワーク求人情報および募集要項をご覧ください。募集要項はハローワークおよび町観光協会事務局にあります。また、町ホームページからダウンロードもできます。
- 選考方法：書類審査、面接試験
 - 試験日時・会場：4/15(月) 13:30～・商工ふれあい会館 コアアルザ
 - 問・応募先：町観光協会(商工観光課観光物産係内) ☎0234-42-2922
〒999-7781 庄内町余目字沢田108番地1(クラッセ内)

町税は口座振替による納付をお願いします！

町では、町税の納め忘れを防止する取組みとして「口座振替による納税」を推進しています。お手続きされていない方は、簡単便利な口座振替手続きをお願いします。

＜2019年度口座振替スケジュール＞

振替月	振替日 (納期限日)	税目			
		町県民税	固定資産税	軽自動車税	国保税
2019年 4月	5/7(火)			全期	
5月	5/31(金)		1期		
6月	7/1(月)	1期			
7月	7/31(水)		2期		1期
8月	9/2(月)	2期			2期
9月	9/30(月)				3期
10月	10/31(木)	3期			4期
11月	12/2(月)				5期
12月	12/27(金)		3期		6期
2020年 1月	1/31(金)	4期			7期
2月	3/2(月)		4期		8期
3月	3/31(火)				9期

○振替日前日までに残高の確認と入金をお願いします。

○何らかの理由で引き落としにならなかった場合は、翌月はじめに口座振替不能通知(納付書)が郵送されます。

軽自動車の車検を受けられる方へ

○口座振替をされている方は、5/13(月)に納税証明書を郵送することから、平成31年4月30日から5月15日までの期間、有効な納税証明書がない状態となります。この期間を避けて車検を受けられるようにしてください。

○納付書で納めている方は、控えに納税証明書がっています。証明書は車検の際に必要なとなりますので、車検証と一緒に保管してください。

■問合せ：税務町民課納税係 ☎0234-42-0137

2019年度健康しょうないマイレージ事業

町民のみなさんが町であらかじめ指定する健康づくりに関する取組みに参加するとポイントが付与され、貯まったポイントに応じて特典や景品と交換する事業です。

※今年度に限り、昨年度に発行されたポイントカードも有効です。

●対象者：庄内町に住所を有する20歳以上の方

●参加方法：保健福祉課窓口で健康しょうないマイレージ事業ポイントカードを取得し、ポイントを集めます。

●ポイント対象事業：「特定健康診査」、「がん検診」、「歯周疾患検診」、「生活習慣病予防教室」などの健康づくり事業、
「住民主体の介護予防事業」

●景品交換日時：5月以降の毎週金曜日(祝日、年末年始を除く) 9:00～12:00、13:00～16:00

●景品交換場所：保健福祉課窓口(余目保健センター内)

●ポイントカードの有効期限：2020年3月31日(火)

■問合せ：保健福祉課健康推進係 ☎0234-42-0148
高齢者支援係 ☎0234-43-0490



庄内町 からのお知らせ

英会話喫茶

簡単な英語(中学校レベル)を使って英会話のトレーニングをします。この機会に英会話の幅を広げてみませんか？

●日程：

第1回	5/14(火)
第2回	5/21(火)
第3回	5/28(火)
第4回	6/4(火)
第5回	6/11(火)

●時間：19:00～21:00

●場所：余目第三公民館

●講師：ヌール・スルタン氏

●教材費：500円(全5回分)

※初日にいただきます。

●申込期限：5/8(水)

●募集人数：先着15人

■問・申込み：町国際交流協会(企画情報課まちづくり推進係内)
☎0234-42-0228

固定資産税評価額等の 縦覧期間

納税者が自己の所有する土地・家屋の評価額が適当かどうかを、近隣の土地・家屋と比較することができます。

●期限／5/31(金)まで※平日のみ

●時間／8:30～17:15

●場所／税務町民課資産税係、立川総合支所総合支所係

●内容／土地及び家屋の所在・地番・地目・地積・評価額等
※所有者の住所・氏名の記載はありません。

●対象／平成31年度における固定資産税の納税者

●手数料／無料

■問合せ／税務町民課資産税係
☎0234-42-0139

庄内町青少年ボランティア (中学生以上)メンバー募集

ボランティアに興味がある方、新しいことをはじめてみたい方、昨年度も申込みしていた方、一緒に活動しましょう!!

●活動内容：町や各学区・地区公民館事業のスタッフ、他機関から要請があった事業の手伝い等

●申込方法：

①町内の学校に通学の方は学校に申込書を提出

②町外の学校へ通学の方および一般の方は、各学区・地区公民館に申込書を提出

●申込締切：4/23(火)

※詳しくは町ホームページまたは各公民館にある募集チラシをご覧ください。

■問合せ：中央公民館(社会教育課社会教育係内) ☎0234-56-3320 FAX0234-56-3222
✉shakaikyoku@town.shonai.yamagata.jp

狂犬病予防集合注射

今年度の集合注射を次の日程により実施します。生後91日以上の子の飼い主の方は、生涯1回の登録と毎年1回の狂犬病予防注射を忘れずに行ってください。

●日程：

月日	時間	会場
4/11(木)	10:00～10:20	立谷沢公民館
	11:00～11:20	清川公民館
4/12(金)	9:00～10:30	余目第二公民館
4/14(日)	9:00～10:30	立川総合支所
4/21(日)	9:00～11:30	役場

●料金：注射料金 3,200円(釣銭のないようご準備ください)
※未登録犬は会場で新規登録手続きもできます。別途登録手数料3,000円と印鑑をご持参ください。

●連絡事項：

- ・住所に関わらず、どの会場でも注射を受けることができます。
- ・会場には犬を制御できる方がお越しください。
- ・会場での犬の糞等の後始末は、飼い主の方が責任を持って行ってください。
- ・狂犬病予防注射は、1頭1針で実施します。

■問合せ：環境防災課環境係 ☎0234-56-2215、56-2909

下水道事業及び農業集落排水事業が公営企業会計へ移行

本町の「下水道事業」および「農業集落排水事業」は、平成31年4月1日より地方公営企業法の全部を適用する公営企業会計に移行し、2つの事業を統合した「下水道事業」として経営していくことになりました。これまでの官公庁会計方式から公営企業会計方式へ移行することにより、経営状況と財政状況が明確となり、経営の健全化を図ることができます。

このことに伴い、4月以降、下水道使用料等は、ガス・水道料金と合算して請求させていただきますので、みなさんのご理解をお願いします。

※詳しくは企業課ホームページまたは企業課通信第36号をご覧ください。

■問合せ：企業課統合推進係
☎0234-42-0180

あそぼの日 春だ! からだを動かそう!!

●日時：4/26(金) 10:00～11:00
(9:45より受付)

●場所：余目第二公民館

●内容：運動あそび

●講師：オリオンスポーツクラブ 乙坂加奈氏

●対象：在宅のお子さんとお家の方(歩行ができる子)

●持ち物：タオル・飲み物(動きやすい服と靴でお越しください)

■問・申込み：子育て支援センター
☎0234-42-2268

庄内町民生委員・児童委員

これまで不在となっていた地区担当の民生委員・児童委員が決まりましたのでお知らせします。

氏名	電話番号	担当地区
板垣守	☎0234-43-8179	吹払、栄町、西田地区

■問合せ：保健福祉課福祉係
☎0234-42-0149

国・県・市町村 からのお知らせ

企画展示 酒田港へのクルーズ 船寄港記念 世界のクルーズ船

●期間：6/23(日)まで

●時間：10:00～17:00

●場所：酒田海洋センター

●入館料：無料

●休館日：月曜日※祝日は開館

■問合せ：酒田海洋センター
☎0234-26-5642
県港湾事務所
☎0234-26-5636

借金返済に関する相談窓口

東北財務局山形財務事務所では、借金返済でお困りの方の相談窓口を開設しています。相談員が借金の状況をお伺いし、必要に応じて、弁護士等の専門家に引き継ぎます。相談は秘密厳守・無料です。お気軽にご相談ください。

●相談専用電話：☎023-641-5201

●受付：8:30～12:00
13:00～16:30(平日)

■問合せ：山形財務事務所理財課
☎023-641-5178

ゴールデンウィークにおける 年次有給休暇の取得促進

年休の「計画的付与制度」を導入しましょう。「年休の計画的付与制度」とは、年休の付与日数のうち5日を除いた残りの日数について、労使協定を結ぶことにより、計画的に休暇取得日を割り振ることができる制度です。

労働基準法が改正され、平成31年4月より、使用者は年10日以上の年休が付与されるすべての労働者に対し、毎年5日間、時季を指定して年休を与えることが必要になりました。詳しくは「計画的付与制度」をご確認ください。

■問合せ：山形労働局雇用環境・均等室 ☎023-624-8228

無料法律相談

●内容：法律相談

●日時：4/23(火) 17:00～20:00

●場所：交流ひろば2階研修室(酒田市)

●定員：先着6名

●弁護士：藤井正寿

●受付期間：4/5(金)～

■問合せ：酒田市まちづくり推進課市民相談室 ☎0234-26-5726

ごみ処理手数料改定

10/1(火)より、ごみを処理施設へ直接搬入する場合の手数料が、次のとおり改定になります。手数料の改定直前は、かなりの混雑が予想されます。余裕を持った搬入をお願いします。

●可燃ごみ・粗大ごみ(ごみ処理施設)：10kgまでごとに150円(税込)

●埋立ごみ・資源物・ペットボトル(リサイクルセンター)：10kgまでごとに150円(税込)

●小動物の死体(ごみ処理施設)：1体につき2,200円(税込)

■問合せ：酒田地区広域行政組合管理課 ☎0234-31-2882

小規模飲食店等への 消火器具設置が義務

平成28年12月に発生した糸魚川市大規模火災を受けて、平成30年3月に消防法が改正され、飲食店等における消火器具の設置に関する基準が見直されました。

平成31年10月1日から火を使用する設備または器具を設けた飲食店等については、延べ面積に関わらず原則として消火器具の設置が義務付けられます。

不明な点は最寄りの消防署へお問い合わせください。

■問合せ：酒田地区広域行政組合消防本部予防課 ☎0234-61-7113

有期契約労働者の 無期転換ルールの円滑な運用

契約を更新し通算5年を超える有期社員の方は会社へ申し込むことで無期労働契約に転換できます。詳しくは「有期契約労働者の無期転換ポータルサイト」をご覧ください。

■問合せ：山形労働局雇用環境・均等室 ☎023-624-8228

国・県・市町村
からのお知らせ

春の火災予防運動
4/9(火)～4/22(月)

忘れてない？
サイフにスマホに 火の確認
(全国統一防火標語)

春は空気が乾燥し火災が発生しやすい季節です。火災の発生を防止し、火災による死傷者を絶対に出さないように、火の取扱いには十分注意しましょう。

住宅防火
いのちを守る7つのポイント
【3つの習慣】

- 寝たばこは、絶対やめる。
- ストーブは、燃えやすいものから離れた位置で使用する。
- ガスコンロなどのそばを離れるときは、必ず火を消す。

【4つの対策】

- 逃げ遅れを防ぐために、住宅用火災警報器を設置する。
- 寝具、衣類およびカーテンからの火災を防ぐために、防災品を使用する。
- 火災を小さいうちに消すために、住宅用消火器等を設置する。
- お年寄りや身体の不自由な人を守るために、隣近所の協力体制をつくる。

■問合せ：酒田地区広域行政組合消防本部予防課 ☎0234-61-7113

第6師団創立57周年・神町駐屯地創立63周年記念行事

- 日時：4/14(日) 8:00～15:00
- 場所：陸上自衛隊 神町駐屯地
- 内容：観閲式、戦闘訓練展示、体験搭乗等
- 問合せ：第6師団司令部広報室 ☎0237-48-1151(内線5374)

各種団体
からのお知らせ

未来ステップ
～婚活交流会～

鉄板料理を作って交流しませんか。毎月第3月曜日に開催します。

- 日時：4/15(月) 18:30～
- 場所：お好み焼き なにわ
- 参加費：1,000円
- 定員：10人
- 問・申込み：本間和子(庄内町結婚支援員) ☎0234-43-3287

危険物取扱者・消防設備士の
免状をお持ちの方へ

危険物取扱者・消防設備士の義務として、消防法令では、免状交付の日から10年以内ごとに写真の書換えをしなければならない規定となっています。

免状の写真下欄記載の期限を確認の上、速やかに手続きをされるようお願いします。

■問合せ：一般財団法人 消防試験研究センター山形県支部 ☎023-631-0761

医療用ウィッグと乳房手術後
補整下着の合同相談会

医療用ウィッグ・乳房手術後補整下着の合同相談会を開催します。

- 日時：4/25(木) 13:00～15:00
- 場所：日本海総合病院 (2階講堂)
- 対象：がん治療中で脱毛が心配な方、乳房手術後の方
- 内容：各専門店のアドバイザーによる相談会
- 参加費：無料※申込不要
- 問合せ：日本海総合病院がん相談支援センター ☎0234-26-5282

オストメイトかふえ

- 日時：4/14(日) 13:30～16:00
- 場所：日本海総合病院(相談室)
- 参加費：無料※申込不要
- ※入退室自由
- 問合せ：庄内オストメイト家族会事務局 ☎0235-33-3533

ラフター (笑い) ヨガ
体験会

- 期日：4/29(月・祝)
- | | |
|-------------|-------------|
| 酒田会場 | 鶴岡会場 |
| にぎわい健康プラザ | 鶴岡市総合福祉センター |
| 10:00～12:00 | 14:00～15:30 |
- 参加費：500円 ※申込不要
 - 講師：庄内地区ラフターヨガティーチャー&リーダー
 - 問合せ：ラフターヨガ体験会事務局 ☎090-9039-0914

春を感じる「さえざり」
観察会

- 開催日：4/20(土) ※雨天時中止
- 時間：8:00～12:00
- 集合：大山公園駐車場(鶴岡市)
- 内容：鶴岡市の高館山周辺を散策しながら、小鳥たちのさえざりを目と耳で楽しむ観察会
- 講師：太田威氏(ネイチャーカメラマン)
- 持ち物：双眼鏡(貸出あり)、飲料水、行動食(お菓子など)
- 参加費：大人100円(小人無料、保険代等含む)
- 申込期限：4/18(木)
- ※雨天時の実施の有無については、当日問合せください。
- 申込方法：電話、FAX、メール
- 問合せ：月山ビジターセンター ☎0235-62-4321
- ✉ visitor@bz04.plala.or.jp
- 鳥海イヌワシみらい館 ☎0234-64-4681

看護師等職場説明会

- 日時：4/27(土) 13:00～16:00
- 場所：山形国際交流プラザ 山形ビッグウイング(山形市)
- 内容：職場説明会、訪問看護の仕事紹介等
- 対象：県内に就職を希望する看護学生、Uターン希望者、未就業者
- 参加料/無料※申込不要
- 問合せ/公益社団法人山形県看護協会 ☎023-685-8033

弁護士による法律相談

- 日時：4/24(水) 13:30～15:30
- 場所：余目老人福祉センター
- 内容：法律相談(相続・金銭・土地・賃借など)
- 申込方法：電話または来所
- 予約/4/15(月)～4/22(月) 9:00～17:00※土日除く
- ※先着4人(1人30分以内)
- 問・申込み：社会福祉協議会総務福祉課総務係(余目老人福祉センター内) ☎0234-43-3066

ボケの展示会

- 期日：4/17(水)～4/19(金) 9:00～12:00
- 場所：余目老人福祉センター
- 主催：庄内町余目益裁愛好会
- 問合せ：社会福祉協議会総務福祉課総務係(余目老人福祉センター内) ☎0234-43-3066

Facebookで
情報発信しています！

ページへの「いいね！」や記事のシェアをぜひお願いします。

友達申請やコメントはお返していませんので、あらかじめご了承ください。



求人情報

★詳細な問合せは、各事業所へ直接お願いします。
★企業等からの求人情報への掲載依頼は、商工観光課商工労働係まで ☎0234-42-0138

事業所名(住所・電話)	職種・求人数	勤務時間	賃金	面接
(有)梅木設備工業 庄内町廻館字館舎79 ☎0234-42-2028	給排水衛生設備工事作業員 正社員3名	8:00～17:00	186,000円～ 300,000円	随時
(有)三協鉄筋工業所 庄内町余目字毒蛇49-17 ☎0234-43-3636	鉄筋工 正社員3名 (トライアル雇用併用求人)	8:00～17:00	168,100円～ 262,500円	随時
(株)大商金山牧場 庄内町家根合字中荒田21-2 ☎0234-43-8629	経理事務 正社員1名	8:00～17:00	160,000円～	随時
	労務・総務事務職 正社員1名		174,000円	
※0歳児～2歳児まで 「米の娘保育園」受入可能	一般事務 正社員1名		160,000円	

※ハローワーク酒田が発行する週刊求人情報は、次の場所でご覧いただけます。
役場総合案内・税務町民課、立川総合支所、各学区地区公民館、町商工会(コアアルザ)

有料
広告



☎0234-5613373

- 日時…4月19日(金) 13時30分
- 場所…余目保健センター
- 申込期限…4月12日(金)

■問・申込み…社会福祉協議会総務福祉課係

高齢者の増加により、ごみ捨てや除雪ができない、気軽に集える場がない、移動手段がない等様々な課題がでていますが、最も大きな課題が移動手段です。タクシ―は便利だけど高額、バスは便数が少なく不便…どうすればいいの？解決する力を持っているのは町民のみなさんです！10年後の自分のためにも、住民自らが助け合う移送の仕組みづくりについて、一緒に考えてみませんか？

「暮らしの足」を考える
移動支援担い手養成講座

住み慣れた地域で安心して暮らすために
地域包括ケアシステム

商工
よろず便

中小企業の設備投資を支援します！

生産性向上特別措置法の施行を受け、町では町内にある事業所の生産性向上に資する設備投資の促進を図るため、「導入促進基本計画」を策定しています。

この「導入促進基本計画」に基づき「先端設備等導入計画」を策定し、生産性向上のための設備投資を行う中小企業を支援します。

「先端設備等導入計画」について町から認定を受けた中小企業の方は、2021年3月31日までに導入した設備の固定資産税が3年間「ゼロ」になる等の優遇措置を受けることができます。

設備の導入前にぜひご相談ください。

導入設備認定例

- ・生産ライン設備更新
- ・作業用大型特殊車両更新 等

■問合せ：商工観光課商工労働係 ☎0234-42-0138



▲町HP



▲中小企業庁HP

友好町「宮城県南三陸町」を紹介

南三陸の風

夢をかなえる三陸道の延伸

東日本大震災からの復興道路として国が整備を進める三陸沿岸道路の歌津IC(インターチェンジ)から気仙沼市の小泉海岸IC区間と、本吉津谷ICから大谷海岸IC区間が2月16日に開通しました。歌津北ICで行われた式典では、地域を代表し、大沼ほのかさんが「南三陸町と他のまちをつなげてくれる三陸道は夢をかなえる力になる」と期待の言葉を述べました。

今回の開通により三陸沿岸道路南三陸道路の全ての区間が完成し、震災前からの悲願を達成しました。仙台方面だけでなく岩手方面からも時間的距離が短くなります。庄内町のみなさん、南三陸町へお越しになり、新しい三陸道で快適に町内を巡ってみませんか。



クラッセ 定期便

「タチラボレディース」のご紹介！

今回は、立谷沢地区にあるもうひとつの6次産業化共同利用加工場、庄内町立立谷沢川流域活性化センター「タチラボ」を拠点に活動する、地域のお母さんたちによる団体「タチラボレディース」についてご紹介いたします。



タチラボの設立をきっかけに、本格的な食品製造を始めたタチラボレディースは、地域の伝統食である「笹巻」を主に生産しています。楯山公園桜まつりへの出店、なんでもバザールあっでばでの試験販売などを経て、現在は週1回製造し、JA庄内たがわさんへ納品しています。ほかにも、立谷沢地区で開催されるイベントで提供のお弁当の製造など、地域に根ざした活動を続けています。

庄内地方の春の便りとなる笹巻づくりをはじめとした、タチラボレディースによる活動にご期待ください！
文/地域おこし協力隊 高木和真

■問合せ/タチラボ ☎0234-43-8382

町湯 ギャラリー温泉町湯情報

▼今月の変わり風呂▼

4/20(土)～21(日) グレープフルーツ風呂開催！

▼ギャラリーからのお知らせ▼

4/24(水)まで川上節子氏「あけびつる細工展」開催！

▼町湯食堂からのお知らせ▼

町湯食堂は3/31をもってイグゼあまるめ直営の営業を終了しました。新規営業再開につきましては改めましてお知らせします。

観光あれこれ掲示板

カートソレイユ最上川へ遊びに出かけよう!!!

春のファン感謝ウィーク

カートソレイユ最上川で町民を対象にカートを無料開放します。また、町外在住者も期間中は町民料金で利用できます。(コース占用の場合を除きます。)

モータースポーツならではの迫力を手頃に体験することができます。一週間限定での開催となりますので、この機会に友達や家族と一緒に、雄大な自然の中でカートの魅力に触れてみてはいかがでしょうか。

●日時：4/13(土)～4/20(土) 9:00～17:00

●対象カート：スポーツカート、レジャーカート

●その他：

- ・町民の方はご利用時に町内在住者であることを証明できるものをご持参ください。
- ・町外の方の利用料金は一台あたり、スポーツカート550円、レジャーカート300円となります。
- ・各乗り物1人1回までのご利用となります。

■問合せ/カートソレイユ最上川 ☎0234-42-2282、商工観光課観光物産係 ☎0234-42-2922



スポーツで元気

総合型スポーツクラブ
コメっち*わくわくクラブ
☎0234-43-3347

会員随時募集中!

4/21(日) 楽しい山歩き
新潟県 中部北陸自然歩道

- 時間：7:15(集合) 7:30(出発)
- 参加費：4,000円※入浴される方は別途入浴料
- 定員：30名予定
- 申込期限：4/17(水)

※天童「舞鶴山」から変更となります

4/20(土) ゴルフスクール

- 場所：庄内ゴルフ倶楽部(現地集合になります)
- 時間：13:00～(受付)
- 参加費：会員3,500円、非会員4,500円(プレー代・指導料込)
- 申込期限：4/19(金)



少子化への対策は、きめ細かく社会全体で！

町長 エッセイ
Essay

みなさんこんにちは。戦後の日本の人口動態統計から人口の変化をみてみると、近年の傾向は、「死亡者数」は、ほぼ予想どおりですが、「出生数」が予想よりも減少したため、自然減が進んでいることがわかります。

▼人口動態調査には、婚姻件数という注目すべき重要な数字が報告されています。日本の婚姻件数は、第一次ベビーブーム世代が25歳前後を迎えた1970～1974年には、年間100万組を超えていました。1978年から2010年までは、ほぼ年間70万～80万組で推移し、2018年では、59万件と見込まれ、結婚するカップルが減少し続けています。

▼そのため、最も有効な少子化対策は「結婚を奨励すること」と大きく関連付けられます。そのほかにも、少子化の進行は、未婚化・晩婚化の進行や第一子出産年齢の上昇、長時間労働、低賃金、子育て中の孤立感や負担感が大きいなど様々な要因が絡み合っています。行政による支援の充実に加え、結婚、妊娠、子ども、子育てを大切にするという社会全体での意識が共有され、行動として表れることで、若い世代がより結婚を前向きに考えられるようになると思います。

▼そのために本町でも、今出来ることをきめ細かく行い、大都会と比べ、一味も二味も違った魅力ある生活を若い世代に提案し、少子化対策とともに、移住・定住にもつなげていきたいと思えます。

左町長 原田真樹

ばんごうたんば

広域情報
コーナー

鶴岡市◎TSURUOKA

鼠ヶ関大漁旗フェスティバル

- 日時：5月5日(日) 9時～14時30分
 - 会場：鼠ヶ関港
 - 内容：鮮魚販売(10時)、鼠ヶ関辨天太鼓上演、漁船クルージング(先着300人・乗船料500円)、魚のつかみ取り(小学生限定)、エビ汁やイカの一夜干し等の出店等
- 問合せ：山形県漁協念珠関総括支所
☎0235(44)2100

酒田市◎SAKAZI

お花見に出かけよう桜まつり

- 期間：4月12日(金)～21日(日)
 - 場所：日和山公園
 - 駐車場：日和山公園第1～第3駐車場、酒田港本港東ふ頭駐車場
 - 内容：千石船と桜のライトアップ、ぼんぼり点灯(18時30分～21時30分)
- 問合せ：酒田市交流観光課観光戦略係
☎0234(26)5759

遊佐町◎YUZA

鳥海山 おもしろ自然塾 春の山野草ハイキングと そば打ち体験

- 日時：5月18日(土) 9時～14時
 - 場所：しらい自然館
 - 定員：20名
 - 受講料：2,000円
 - 持ち物：エプロン、タオル、雨具、長靴等
- 申込期限：5月13日(月) ※定員になり次第締切
- 問・申込み：鳥海山おもしろ自然塾推進協議会事務局(しらい自然館内)
☎0234(72)2069

三好町◎MIKAWA

第37回菜の花まつり 心おどる!

- 日時：5月4日(土)、5日(日) 10時～15時
 - 場所：いろいろ火の里周辺
 - 入場料：無料
- 問合せ：三川町観光協会
☎0235(66)4656

芸術文化の美しき胎動

Hibiki News

庄内町文化創造館 響き ニュース

響ホール◎☎0234-45-1433
ホームページアドレス◎<https://www.hibikihall.jp/>



コンサート&イベント情報

4/21(日) **第11回佐藤千晶ピアノ教室発表会**
開場13:15 開演13:30 入場料/無料 【主】佐藤千晶ピアノ教室 【問】090-1068-0152 (佐藤)

4/1(月)より申込受付開始! 5/7(火)必着です

5/29(水) 自衛隊ふれあいコンサート Vol.15 航空自衛隊航空中央音楽隊演奏会

- 公演時間/開場18:30 開演19:00
 - 入場料/無料(全席自由) ※要入場整理券(未就学のお子様の入場はご遠慮願います)
 - ・申込みは往復はがきのみ有効。(1人1枚まで。重複応募は無効。)
 - ・はがき1枚につき、2名分までの入場券に申込みできます。(同伴者名未記入の場合は1名分とみなします)
 - ・申込み多数の場合は抽選。
 - ・抽選結果は申込みいただいた往復はがきに結果を記載し、演奏会の2週間前までに返送します。
 - ・電話等での抽選結果の問合せにはお答えできません。
- ※詳細は響ホールホームページまたは広報しょうない4月15日号折り込みの「入場整理券お申込み方法」のチラシをご覧ください。
- 問・申込み/響ホール事業推進協議会 ☎0234-45-1433
〒999-7781 庄内町余目字仲谷地280

〔往復はがきの書き方〕

返信 ご自分の ①郵便番号 ②住所 ③氏名	(往信用の裏面) ご自分の ①郵便番号 ②住所 ③氏名(ふりがな) ④電話番号 ⑤年齢 ⑥性別 ⑦希望枚数 (2枚の場合)同伴者名
-----------------------------------	---

往信 〒999-7781 東田川郡庄内町 余目字仲谷地280 庄内町文化創造館 自衛隊ふれあい コンサート 宛	(返信用の裏面) 主催者が抽選結果を記載しますので、何も記入しないでください。
---	--

おんぼろのこえ

文・絵 樋渡 浩さん

どっこえどっこえ

旧聞で恐縮だが大相撲の初場所が近くなったところ、老人仲間が三、四人寄って、番付を見ながら「東の関脇貴景勝と西の玉鷲とどっちつえろ(どっちが強いだろう)」と論じ合っていた。

若者の勢いとかベテランの意地とかの言葉が飛び交って決着がつかない。

と、相撲通のKさんがいった。「組めば玉鷲、突っ張り合いなら貴景勝だろうから、まずはドッコエドッコエだな」。

ドッコエドッコエは、二者を比較した場合、互いに均衡

がとれて優劣がないことを意味するおらほのことばで、共通語のどっこいどっこいが訛ったものである。

おらほの人々の発音はイとエの区別がすこぶる曖昧で、今いくがエマエグ、こっちに來いがコツチャコエになった。

ちなみに短距離走なら同時ゴール、相撲なら取り直しのようにな勝負がつかないことをガツチャといったものだが、ドッコエドッコエもガツチャ

