

## 大空を泳ぐこいのぼり ~子どもこいこいまつり~

トピックス  
**Topics**

- 特集 その空家どうしますか？** ..... P 2  
**興味のあることから始めてみませんか？** ..... P 10  
**伝説の龍にあなたのお名前と願いごとを刻んでみませんか？** P 11

## みんなの図書館

### 新刊案内



**悪の五輪** (月村了衛/著)  
 アジア初の五輪開催を翌年に控えた東京。ヤクザの人見は、五輪公式記録映画の監督に中堅クラスの錦田をねじ込むことで、興行界をのし上がろうとするが…。『小説現代2019年5月号特別編集 吉川賞特集』掲載を単行本化。(講談社)



**はるとあき** (齊藤倫/作, うきまる/作, 吉田尚令/絵)  
 わたしは「春」。季節が巡る中で、「秋」に会ったことがないわたしは、「秋」に手紙を書くことを思いつき…。「春」と「秋」の往復書簡を通して、季節の素晴らしさ、相手を思いやる心など、忘れつつある大事なことを描く。(小学館)

- 一般向** ④…分館所蔵の本  
 ・「彼女たちの場合は」(江國 香織/著)  
 ・「ルポ私たちが生きた平成」(共同通信社/編)  
 ⑤「アンド・アイ・ラブ・ハー」(小路 幸也/著)
- 児童向**  
 ・「とりあえずごめんなさい」(五味 太郎/作)  
 ・「かわうそモグ」(小森 香折/文, 長谷川 義史/絵)  
 ⑥「もしもだるまにであつたら」(山田 マチ/作, 福島 モンタ/絵)

## 今月のおすすめ本

健康・快適に暮らすヒント！  
**なぜあの人のシャツはパリッとしているのか**  
 (読売新聞生活部/著)



衣食住のさまざまな「なぜ？」を専門家が詳しく解説します！「なぜアイロンで皺がのびるの？」「なぜいびきかく人がいるの？」等々、今までなんとなく抱いていた身近な疑問の答えが見つかるはず。賢く暮らしを整えるヒントをくれる1冊です。(中央公論新社)

- ・『皇帝の漢方薬図鑑』(木村 美紀/著, 三木 謙次/作画, 元雄 良治/臨床アドバイザー)
- ・『簡単に暮らせ』(ちやくま/著)

## News 図書館からのお知らせ

**絵本の読み聞かせ [6/19水] 10:00~**  
 読み聞かせサークル「おはなしらんどポップコーン」さんによるおはなし会！場所は内藤秀因水彩画記念館にて。たのしいお話をご用意してお待ちしています！お子さんやお孫さんと一緒に、お気軽にご参加ください。(事前申込不要)

■町立図書館 ☎0234-43-3039  
 ■町立図書館分館(狩川公民館内) ☎0234-56-3308  
 https://www.town.shonai.lg.jp/library/



## 戸籍の窓口

### 4月届出分 [敬称略]

★誕生おめでとうございます

自治会等	子の氏名	父母名	月日
連枝	加藤 美織	(拓裕 也美)	3.30
猿田町	大矢 陽斗	(涼早 平紀)	3.31
上朝丸	岸田 芽奈	(孝麻理 之)	4.2
梵天町	曾我 琳太郎	(紀爽 之佳)	4.4
興野	渡邊 暁仁	(哲香 志苗)	4.10
廿六木	村上 遼	(大真 輔奈)	4.15
和光町	大内 悠葵	(剛麻里子)	4.16
吹 払	山科 幸輝	(大美 喜佳)	4.17
幸町・糸	井上 滯	(史智 則音)	4.25

★おくやみ申しあげます

自治会等	亡くなった人	月日	年齢
古 関	工藤 一雄	3.31	71歳
馬 場	佐藤 操	4.2	91歳
廻 館	岩井ふくみ	4.2	91歳
三ヶ沢	青木孝市郎	4.3	70歳
表 町	樋口 文雄	4.6	83歳
高田麦	今野 貞雄	4.7	79歳
西 袋	納谷 僚一	4.9	75歳
余目新田	押切美和子	4.13	86歳
横 島	日下部 文	4.13	92歳
西 袋	佐藤まさ江	4.14	91歳
桑 田	日向としこ	4.15	92歳
興 野	高梨 登雄	4.15	84歳
添 津	三浦 清司	4.16	70歳
貢地目	長南美喜子	4.19	86歳
梵天町	原田 政治	4.19	71歳
上朝丸	岡部うめい	4.19	92歳

自治会等	亡くなった人	月日	年齢
上朝丸	加藤 守	4.19	61歳
余目新田	佐藤さだ子	4.19	87歳
仲 町	佐藤 知子	4.19	93歳
小出新田	富樫 節子	4.19	90歳
今 岡	小林勇治郎	4.21	92歳
茶屋町	村上 勝治	4.24	76歳
烏 町	後藤きよ子	4.25	90歳
添 津	土田 茂美	4.26	82歳
余目新田	佐々木昭夫	4.28	79歳

※このコーナーは届けの際、承諾をいただいた上で掲載しています。

### まちの人口と世帯数

平成31年4月末日現在

◆世帯 **7,095世帯**(-1)  
 ◆人口 男..... **10,144人** (-24)  
 女..... **11,023人** (-28)  
 計..... **21,167人** (-52)  
 ※()内は前月比

★平日の午後10時以降及び休日の午後6時以降翌朝8時30分までの職員・管理人不在の時間帯は次へご連絡ください。  
 ○戸籍の届出 ⇒ 【時間外戸籍届出受付専用】 ☎090-6782-6760または☎090-5593-4460  
 ○火葬場の予約 ⇒ 【委託業者】 しらゆりフューネス合同会社 ☎0234-28-8706



# その空家 どうしますか？

庄内町の空家数  
**323戸**  
H31.4 現在

庄内町で倒壊の  
危険性のある空家  
**21戸** / 323戸



## 放置された空家が 地域の人たちを悩ませています

- 倒壊の危険
- 犯罪の誘発
- 雑草の繁茂
- 樹木の越境
- ごみの不法投棄
- 景観の悪化
- 衛生の悪化
- 悪臭の発生
- 屋根・外壁の飛散・落下
- 害虫の発生
- 火災発生の危険

### 空家の何が問題なのか

空家そのものが問題なのではありません。適正に管理されていない空家が問題を生み出します。放置された状態が続くと、建物の劣化が進み、屋根材や外壁材の飛散や落下、倒壊の危険、樹木の越境といった防災面、害虫や悪臭の発生・野生動物の生息場所になるなどの衛生面、放火による火災や不審者の侵入といった防火・防犯面の問題を引き起こし、地域の安全を脅かす存在になります。

このように、管理不全の空家は地域の活力やコミュニティの衰退を招く恐れがあり、所有者だけの問題ではなく地域の問題となり、さらには建物の倒壊により人命にかかわるような問題に発展する可能性があります。

### 空家はどんどん増えています

近年、少子高齢化や人口減少、核家族化などを背景に、全国的に空家が増加しています。総務省の「平成30年住宅・土地統計調査」によると、総住宅数に占める空家（二次的住宅や賃貸・売却用を除く）の割合が5.6%となっています。

町では、平成31年4月1日現在で323戸の空家が確認されており、そのうち「倒壊」や「建築材の飛散」など危険性が高い建物が21戸も

あり、早急な対応が必要となっています。

### 所有者・管理者の責任

土地や家屋は個人の大切な財産であり、所有者等の責任で適正な管理をしなければなりません。建物の劣化を防ぐとともに、近隣に暮らす住民のみなさんに迷惑をかけるような定期的な管理をしましょう。管理を怠ると周囲に被害を及ぼし、損害賠償に発展する場合があります。

### 相続放棄しても管理責任は残る

相続を放棄したからといって、空家の管理をしなくてよくなるわけではありません。民法第940条の規定により、相続放棄した後も管理責任は残り、次にその不動産を管理できる人が決まるまで（家庭裁判所による「相続財産管理人」が選任されるまで）管理し続けなければなりません。

### 危険な空家に厳しい措置

全国的な空家問題の解決に向けて、町では「庄内町空き家等の適正管理に関する条例」を制定し、平成29年3月に「庄内町空家等対策計画」を策定しました。また、国では「空家等対策の推進に関する特別措置法」を定めており、危険な空家等に対して、市町村が必要な措置を講じるこ

これにより、危険な空家は町が「特定空家等」に指定し、次のような措置を講じることができるようになりましたが、空家所有者が持つ「財産権」の制約（不利益処分）を伴う行為が含まれるものであるため、慎重に手続きを行うよう法律で定められています。

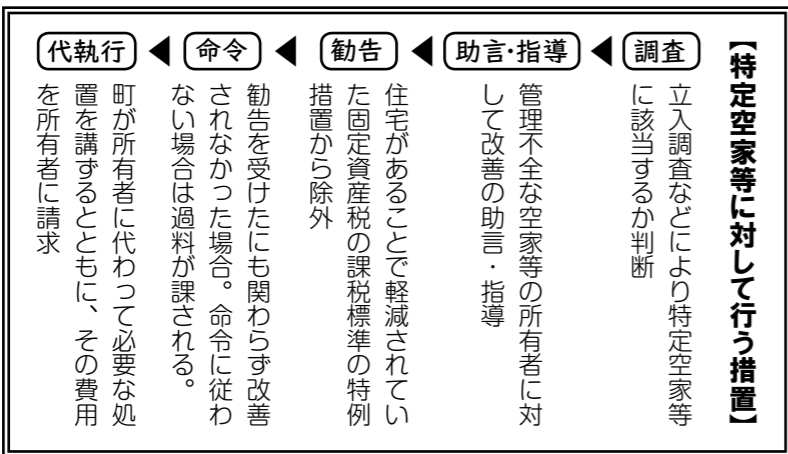

### 未来に「負」動産を残さない

空家問題は、現在空家を所有して

ません。自分が転勤になり家族で引越すことや、親が高齢になって施設に入所したときなど、その家は誰が住む（管理する）のか、賃貸や売却するのか、解体するのか、今から家族や親戚と話し合い、準備しておくことが大切です。

次の世代に「負」動産を残さないために、自分の家や親の家の将来について考えておきましょう。

### 空家を解体したら固定資産税が高くなるの？

住宅が建っている土地の固定資産税は、条例に基づき「課税標準の特例措置」として最大6分の1まで軽減されていますが、住宅を解体すると、その軽減特例の措置が受けられなくなるため、土地の税額は軽減前の課税標準額により算定されます。しかし、固定資産税は住宅にも課税されているため、解体すれば住宅分は課税されなくなり、土地のみとなりますが、軽減特例の措置が受けられないからといって、必ずしも税額が多額になるわけではありません。なお、特定空家等として勧告を受けた場合は、軽減特例の対象から除外されるため、税額は軽減前の課税標準額により算定されます。



悩んだら相談！まずは問合せください

◆◆まちの相談窓口◆◆

◆◆総合案内◆◆

適正管理されていない空家等について相談したいときは…

建設課都市計画係  
☎ 0234-42-0860

空家等の利活用について相談したいときは…（貸したい、借りたい、売りたい、買いたい）

企画情報課まちづくり推進係  
☎ 0234-42-0162

相談したいこと	問合せ窓口
雑草や樹木の繁茂、害虫や害獣、敷地内のごみの散乱や堆積	環境防災課環境係 ☎0234-56-2909
倒壊や火災、犯罪の危険性がある空家	環境防災課危機管理係 ☎0234-56-3395
建物や土地の税金	税務町民課資産税係 ☎0234-42-0139
空き店舗の利活用	商工観光課商工労働係 ☎0234-42-0138

◆◆専門機関による相談窓口◆◆

<売買・賃貸・管理代行>	<登記窓口>
山形県宅地建物取引業協会(鶴岡) ☎0235-24-8846	山形地方法務局酒田支局 ☎0234-25-2221
山形県全日本不動産協会(鶴岡) ☎0235-25-1577	鶴岡支局 ☎0235-22-1003
<解体>	<相続>
山形県解体工事業協会 ☎023-644-9900	山形県司法書士会 ☎023-623-7054

ご活用ください！お得な支援制度

借りたい！  
買いたい！



利活用希望者

- 空き家情報活用システム
- 持家住宅建設祝金
- 住宅リフォーム祝金

貸したい！  
売りたい！



空家所有者

- 空き家情報活用システム
- 家財道具の処分経費等補助

解体したい！



空家所有者

- 解体支援補助



詳しくは次ページをご覧ください！

空家を所有している方

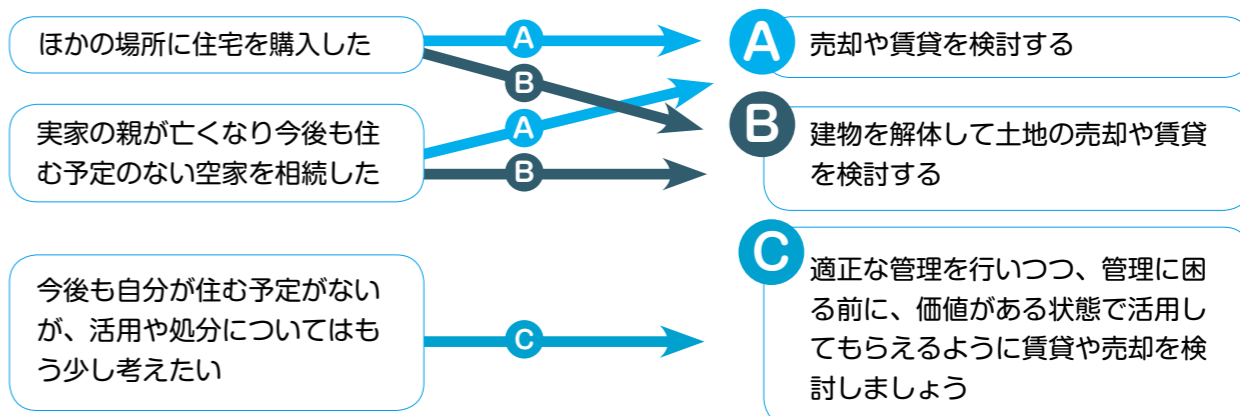

空家を所有するかもしれない方

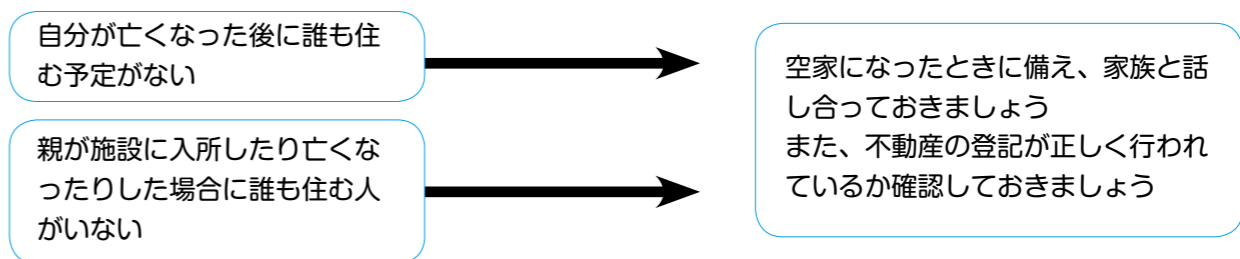

速やかに相続登記を行いましょう

所有者が亡くなった場合に相続の手続きがしっかり行われていないと、所有者が共有名義となってしまう。そうすると、空家を売りたい、貸したいと思っても、複数の相続人がいるためすぐに行うことが難しくなるなど、様々な弊害がでてきます。  
そのためにも、相続による不動産の名義変更は早急に行うことが重要です。  
このように、空家の管理は、目に見える建物の管理だけではなく、登記のような権利関係の整理も大切です。

空家管理のポイント！

誰も住んでいない家は傷みが早くなってしまいます。適正な管理を心がけましょう。

- 除草・庭木の剪定
  - 建物の破損確認
  - ポストの整理
  - 玄関の施錠
  - 貴重品は置かない
  - 通風・換気
  - 水回りの通水
  - 雨漏りの有無の確認
  - 家財の整理
  - 室内の清掃
- ※雪下ろしが必要な地域の空家は、倒壊や落雪により周囲に迷惑をかけないように定期的に雪下ろしをしましょう。  
※ご自身での管理が難しい場合はシルバー人材センターにご相談を！除草や庭木の剪定などを依頼することができます。  
■シルバー人材センター ☎0234-42-3122

いつまでもきれいなまちを残したい

危険な空家になる前に…

危険な空家になって周囲に迷惑をかけてしまつ前に、今から活用や処分について家族や親戚と話し合い、準備しておきましょう。



お得に処分！

✓ 老朽化した空家の解体支援

建設課都市計画係  
☎0234-42-0860



【受付期間：6/28(金)まで】

- 対象となる空家：
  - ・建物の老朽化等により、今後倒壊等による危険性が伴う不良住宅に該当するもの
  - ・個人が町内に所有するもの（共有名義の場合は、関係者全員の同意が必要）で、住宅として使用されていた老朽空家および工作物
  - ・公共事業等の補償の対象となっていないもの
  - ・所有権以外の権利が設定されていないもの（その権利者が解体について同意しているものは可）
- 対象者：
  - ・上記空家の登記事項証明書（未登記の場合は、家屋課税台帳兼家屋補充課税台帳）上の所有者または相続人
  - ・所有者または相続人から上記空家の解体について委任を受けた方等

●対象経費：解体撤去業者による空家等の解体、撤去、処分（家財道具、車両、機械等の処分は除く）に要する費用

●補助額：  
※事前調査を行い、空家の老朽度により補助額が決定します。

調査事項	評定点	補助対象限度額
空家の老朽度	10点～100点未満	対象経費の3/10 町内業者施工30万円 町外業者施工24万円
	100点以上	対象経費の1/2 町内業者施工50万円 町外業者施工40万円

●募集戸数：9戸  
(応募多数の場合、審査により決定)

✓ 家財道具の処分経費等補助

企画情報課まちづくり推進係  
☎0234-42-0162



- 対象事業：
    - ・空家内の家財道具その他不要物の搬出・処分
    - ・空家の清掃
    - ・敷地内の雑草、樹木等の処分その他環境整備
  - 対象者：
    - ・空家の所有者または売却・賃貸を行うことができる権利を有する方
    - ・平成31年4月1日～令和2年3月20日に空家を購入した方または借り受けた方
- ※「空家」とは、庄内町空き家情報活用システムに登録されている空家をいいます。

- 対象経費：
  - ・不要物の処理手数料
  - ・不要物の収集、運搬料金
  - ・リサイクル料金
  - ・廃棄処分業者への委託費用
  - ・ハウスクリーニング費用
- 補助額：対象経費の1/2（上限20万円）
- 申請受付：随時受付しますが、令和2年3月31日(火)までに実績報告書の提出が必要となります。



ほかにも県の補助制度が活用できます！

中古住宅利子補給

住宅ローンの利子の一部を補助します。移住者がいる世帯であれば補助額が2倍になります。

中古住宅診断補助

中古住宅の売買時に建築士が住宅の状態を確認する調査で、調査費用の半額を補助します。

■問合せ：山形県県土整備部建築住宅課  
☎023-630-2433 ※詳しくは問合せください。

空家相談会を開催します

空家の利活用や解体、相続等のお悩みに応えるため、不動産業や司法書士等の専門家による空家相談会を実施します。

- 日時：8/10(土) 13:00～
- 場所：余目第三公民館
- 参加費：無料 ※事前申込みが必要です
- 問・申込み：建設課都市計画係  
☎0234-42-0860

お得に活用！

✓ 空き家情報活用システム

企画情報課まちづくり推進係  
☎0234-42-0162



町内の空家を売りたい方・貸したい方と、庄内町への移住定住等を目的として空家を買いたい方・借りたい方からシステムにご登録いただき、庄内町定住支援サイトを通じて空家の紹介を行う取組みです。  
 ※町が空家を管理し、売買・賃貸の仲介を行うものではありません。交渉・契約は、空家登録者と利用登録者の2者間で行っていただくこととなります。売買・賃貸借契約におけるトラブルを避けるため、宅地建物取引業者等の仲介をお勧めします。



✓ 持家住宅建設祝金

建設課都市計画係  
☎0234-42-0860



- 対象者：
  - 次の①から④までのすべてに該当する方
  - ①町内で自ら居住する住宅や自ら営む店舗、併用住宅等の新築、修繕、増改築、設置工事を行う方
  - ②町内に住所を有する方、または令和2年3月20日まで町内に転入しようとする方
  - ③工事の施工にあたり町内業者と契約する方
  - ④同一世帯員全員が町税(国民健康保険税を含む)を滞納していない方

- ※事前着工は交付の対象となりません。
- 祝金の額：
  - 修繕、増改築等工事
  - 交付対象工事費の8%（上限80万円）
- ※新築工事にも利用できます。
- ※条件を満たせば住宅リフォーム祝金と併用できます。
- 申請受付：随時受付しますが、令和2年3月20日(金)までに実績報告書の提出が必要となります。

✓ 住宅リフォーム祝金

建設課都市計画係  
☎0234-42-0860



- 対象者：
  - 次の①から⑤までのすべてに該当する方
  - ①町内で自ら居住する住宅の修繕、増改築工事を行う方
  - ②町内に住所を有する方、または令和2年3月20日までに町内に転入しようとする方
  - ③①の工事が、減災・部分補強、寒さ対策・断熱化、バリアフリー化、県産木材使用、克雪化、三世帯同居リフォームのいずれか1つ以上含み、かつ点数表による点数が10点以上となる方
  - ④工事の施工にあたり県内業者と契約する方

- ⑤同一世帯員全員が町税(国民健康保険税を含む)を滞納していない方
- ※事前着工は交付の対象となりません。
- 祝金の額：
  - 世帯タイプ（三世帯、移住、近居、新婚、多子世帯）や県産木材の使用、空家活用の有無などにより額が変わります。（対象工事費の10%（上限20万円）～30%（上限50万円））
- ※条件を満たせば持家住宅建設祝金と併用できます。
- 申請受付：随時受付しますが、令和2年3月20日(金)までに実績報告書の提出が必要となります。



広報委員 放浪記

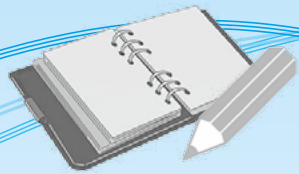

力持ち像と呼ばれる建築意匠

◆撮影場所 第三学区 余目八幡神社

余目八幡神社には、拝殿と張り出し部分をつなぐ梁の上に「建築力士像」といわれる像が鎮座しています。蝦虹梁鎮座型と呼ばれ正面向かって左右に2体ずつ鎮座しています。なぜ「力士像」と呼ばれ、屋根を支えているかといえば、相撲は神事であり、力士が屋根を支えることは土地を鎮めることを意味するだけでなく、それを模することで四神（青龍・朱雀・白虎・玄武）が建物を守っていると表現しているようです。平成4年には、庄内町指定有形文化財に指定されました。



参拝したときには、ぜひ見上げてみてはいかがでしょうか？



●取材／広報委員 ㊦

月のお山のお沢から、鳥海山を遥拝する

◆撮影場所 立谷沢地区(新田橋)

撮影日の5月5日の「こどもの日」は、新月からひと月が始まる旧暦では卯月(4月)の1日でした。卯月は「花と鳥の月」や、苗を植える「植月」ともいられています。この日の立谷沢でも鳥達が唄い舞い、芽吹いた樹々の様々な緑の中で咲く山桜が綺麗でした。それに田で働いている方々の息吹が相まって、絵に描いたような里山と暮らしの風景が広がっていました。そんな中、残雪に素手で触れながら冬を懐かしみ、春を慶んでいたのですが、次の日6日はなんととうとう立夏。季節の巡りを味わい、またそれに突き動かされ、新たな局面にも新鮮な心で、日々暮らしに向き合って行きたいと感じます。大地を踏みしめて。



“令和鳥 囀る声は子守歌 篁土中に 子ら抱きたり”

●取材／広報委員 ㊦

庄内町の文化財

円鏡

神社には多くの鏡がありますが、これは神霊を表現しご神体として残されているものです。これらの円鏡は、青銅製で直径10.6cm〜12.4cm、縁高0.6cm〜1.7cmあり、高縁少傾の和鏡で、宝前鏡として神社に奉納されたものです。鏡背の文様は、室町時代後期から江戸時代前期にかけて流行した海中に立つ岩山に仙人、松、鶴亀などを配して図案化した蓬萊文を継承する鑄出構成で、中央に亀鈕を着けた肥線二重圈をなし、それぞれに次の鑄出銘があります。

上段左「天下一吉次」その他「天下」

製作年代は、江戸時代前期と思われる「天下」の銘は、織田信長が工芸技術推奨のために、名工にその称号の使用を許したものとされています。その後、乱用されるようになり、天和2年(1682年)に徳川幕府は使用を禁止しました。

全て平成6年8月に町指定文化財に指定されました。



4/20-21 第32回楯山公園桜まつり



約200本のソメイヨシノが咲き誇った楯山公園は、満開の桜を見ようと、家族連れなど多くの来場者で賑わいました。

4/24-25 人権の花運動



余目第四小学校と余目第一小学校で行われ、2年生から、昨秋に自分たちで球根を植えて大事に育ててきたチューリップの鉢植えが1年生に手渡されました。

4/27 清川歴史公園オープン



庄内藩清川関所跡に川口番所や船見番所が復元された、歴史の里「清川」のまち歩き拠点施設のオープンを祝いました。

4/27-29 山形県縦断駅伝



鶴岡・田川チームで3人の本町出身選手が力走し、総合順位は、11チーム中3位と、第52回大会以来13年ぶりの3位入賞を果たしました。

5/3 子どもこいこいまつり



玉川第六砂防堰堤前広場にこいのぼりが飾られ、雪解けの水が勢よく流れる大迫力の堰堤から大空へ舞い上がる姿に、子どもたちは大歓声を上げていました。

5/3-5 としょかんこどもまつり



クイズや工作、おはなし会や昔ばなし語りの会、北月山荘周辺広場での移動図書館と、盛りだくさんのイベントに多くの家族連れが訪れました。



## 伝説の龍にあなたのお名前と願いごとを刻んでみませんか？

## ～龍まちっくプロジェクト始動！～

庄内町に古くから伝わる余目の「飛龍伝説」と立谷沢の「龍神伝説」をモチーフに、「龍」を活用したまちづくりプロジェクト「龍(ドラゴン)×まちづくり×ドラマチック＝“龍まちっくプロジェクト”(ドラプロ)」が動き出しました。プロジェクトでは、新たな龍の製作費などが必要なため、寄附をお願いすることになりました。

寄附をしていただいた方(個人・企業・グループ等)は、龍のうろこに、お名前と願い事を刻むことができます。多くのみなさまのご協力をお願いします。

## ○プロジェクト概要：

2つの龍伝説を融合させた「新たなストーリー」を創出

## ①地域に根ざした伝統文化を活かし「参加・体験型」の

新しい庄内町のまつりを創出し、地域活性化、交流人口拡大に寄与

- ・2つの龍伝説の融合により、町民全体で取り組む新たなまつりへ
- ・「飛龍、姫龍、子龍(仮称)」3体により、子どもから大人まで誰でも参加、担げる体験スタイルのまつり

## ②既存「飛龍」のリニューアルと新規「姫龍」の作製

- ・既存の「飛龍」をリニューアル～目と口が光り夜に浮かび上がる龍に変身
- ・「姫龍」を新たに製作～女性が主役となり担ぐ視覚的(見た目)にも美しい龍の製作

## ③「歴史・まつり・龍の道」で一体的にプロモーション

- ・いろいろなアイデアでまつりだけでなく「龍の町」として全国にPR

例えば…子どもにふるさとの歴史を学習してもらう、町内に点在する龍神碑・龍神様をめぐるスタンプラリーの実施、商工業者等とのコラボ・龍グッズ製作など

## ○寄附金募集～目標100万円～

～あなたのお名前・願い事を龍に刻み込もう！～

寄附方法：一口千円とし、備え付け用紙に願いごと(20字以内)・氏名などを記載し、募金と共に備え付けの封筒に入れて、寄附金箱に投函してください。

(例) サッカー選手になりたい・庄内龍太郎  
庄内町が平和でありますように・庄内龍子

募集開始：6/10(月)以降

寄附金募集場所：クラッセ、立川総合支所、立谷沢出張所

※この寄附は「寄附金控除」の対象外となります。

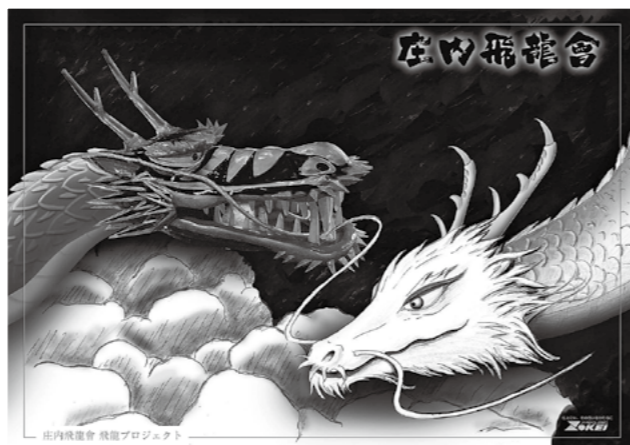

ドラ  
龍プロのメンバー募集中!!  
あなたのアイデアで庄内町の  
新たなまつりを作ってみませんか？

■問合せ：町観光協会 ☎0234-42-2922

## 夏宵まつりファイナル!!! 出場団体&amp;飛龍囃子演奏者募集中!!!

今年で18回目を迎える真夏の夜の熱い競演「夏宵まつり」が8月12日(月・振)に開催されます。会社や学校、地域ぐるみで参加してみませんか？初めての方でも安心の「基本踊りDVD」を無料で差し上げます。基本踊りの動画は公式ホームページ (<http://natsu.navishonai.jp/>) からご覧いただけます。

また、「飛龍囃子」の演奏者も募集中です。6月から週1回程度の練習で、誰でも簡単に覚えられます。

なお、長らく続けてきました夏宵まつりは、今年でファイナルとなり、来年からは新たなまつりへ生まれ変わります。ぜひファイナルで大賞を取って歴史に名を残しましょう。

出場希望や興味のある方はお気軽に問合せください。

■問合せ：夏宵まつり戦略会議事務局(商工観光課観光物産係内) ☎0234-42-2922

## 興味のあることからはじめてみませんか？

## 生涯学習 和合歴史民俗塾

## ●日程・内容：

①	6/28(金) 9:30～14:30	余目第四公民館 【開講式】 【現地研修】 鶴岡市	【開講式】【現地研修】 [国指定文化財名勝] 玉川寺庭園 [県指定文化財史跡] 丸岡城跡、加藤清正墓碑 昼食：郷土料理
②	7/18(木) 10:00～12:00	余目第四公民館	【講義】金峯修験について 講師：鶴岡市文化財保護審議委員会 副会長 酒井英一氏
③	8/22(木) 13:30～15:30	余目第四公民館	【講義】事前学習会 寒河江八幡宮流鏝馬について 講師：寒河江八幡宮流鏝馬保存会 副会長 阿部朋二氏
④	9/14(土) 14:00～19:00	寒河江市	【現地研修】 [県指定無形民俗文化財] 寒河江八幡宮流鏝馬
⑤	10/31(木) 8:30～18:00	秋田県	【現地研修】【閉講式】 [国登録有形文化財] 旧料亭 金勇 昼食：郷土料理

※内容が変更になる場合があります。

●対象：庄内在住(鶴岡・三川・酒田・遊佐を含む)の成人

●定員：45人

●受講料：500円※①および⑤は、別途2,000円程度参加費がかかります。

●申込締切：6/16(日)

※定員になり次第締切

※申込みされた方へ、開催前に詳しい案内を送付します。

■問・申込み：和合の里を創る会事務局(余目第四公民館内)

☎0234-44-2162



## 成人講座 ネイチャーセミナー

## ●日程・内容：

①	6/25(火) 8:30～15:00	月山 8合目	造山運動の終焉から消滅の時代に 「月山8合目木道散策」
②	7/29(月) 予備日：8/6(火) 7:45～18:00	酒田市	海底火山が隆起した不思議なアイランド「飛島ジオ」
③	9/18(水) 8:30～15:00	酒田市	神の畏れと向かい合い、蝦夷に立ち向かう最前線「日向川流域」
④	10/29(火) 9:30～15:30	戸沢村	庄内湾ではサメが泳ぎ、内陸は大きな湖だった 「幻想の森&最上川舟下り」

地形をみる。災害をよむ。  
そして、仲間づくり。

●テーマ：庄内の生い立ちに触れる  
～ジオパークと災害～

●講師：鳥海やわたインタープリター協会  
佐々木堅士氏(全講座)

●対象人数：庄内町在住の成人 先着20人

●申込期間：6/5(水)～6/12(水)

8:30～17:15

※講座によって参加費がかかります。

※申込みされた方へ、開催前に詳しい案内を送付します。

■問・申込み：立谷沢公民館

☎0234-59-2211



庄内町  
からのお知らせ

身体障がい者巡回相談

手足の不自由な方、耳の聞こえにくい方で、身体障害者手帳の交付・程度変更、補装具の交付を希望される方のご相談に応じます。

●日時および場所：

- ①6/19(水) 13:00～15:30  
酒田市身体障害者福祉センター
- ②7/3(水) 13:00～15:30  
鶴岡市総合保健福祉センターにこふる

●診療科目：肢体・聴覚(骨格構造義肢・電動車いすの交付を除く)

※鶴岡会場のみ、聴覚の相談は14:00から

※受付は15:00まで。大変混みますので、時間に余裕をもっておいでください。

●対象：18歳以上

●持ち物：印鑑、健康保険証、身体障害者手帳(現在お持ちの方)、現在使用中の補装具  
※身体障害者手帳交付・程度変更を希望する方は、写真(縦4cm×横3cm、脱帽・上半身)もご持参ください。

■問合せ：保健福祉課福祉係 ☎0234-42-0146

米寿・白寿の記念品の  
配布方法が変わります

町では、数え年で88歳、99歳の方々へお祝いの記念品を贈呈しています。

例年、記念品は行政区長さんを通して、敬老会などでお渡ししていましたが、今年度より直接お届けします。

■問合せ：保健福祉課福祉係 ☎0234-42-0149

都市計画審議会委員募集

都市計画審議会とは、都市計画法に基づき都市計画に関する事項(用途地域の見直し、都市計画道路整備等)を、町長の諮問に応じ調査審議する機関です。

- 募集人数：2人(定員を超えたときは書類選考)
- 任期：令和元年7月1日～令和3年6月30日

●応募資格：

①庄内町に在住で、都市計画に関心のある方※審議会の趣旨と利害関係を有する方の応募はご遠慮願います。

②審議会(平日の日中開催、年1～2回程度)に出席できる方

●報酬：町の特別職とし、報酬は町の条例によります。

●申込期限：6/20(木)

●応募方法：応募用紙に必要事項を記入し、履歴書(任意用紙)を添えて提出してください。

※応募用紙は役場建設課と立川総合支所建設課にあります。町ホームページからもダウンロードできます。

■問・提出先：建設課都市計画係 ☎0234-42-0860

協定締結事業所の追加

「庄内町高齢者福祉温泉等入浴料金・理美容料金割引券」の利用可能理美容店が、平成31年4月1日より追加になりました。

●追加施設：理容しらやま ☎0234-42-3315

■問合せ：保健福祉課福祉係 ☎0234-42-0149

余目水彩画愛好会絵画展 & 第109回収蔵品展

余目水彩画愛好会会員の作品約10点および、第109回収蔵品展「空のうつろい、水のかがやき」と題し、空や水辺の情景をテーマに館収蔵品約50点をご紹介します。詳しくは当館HPをご覧ください。

- 期間：7/12(金)まで(月曜日休館)
- 開館時間：9:00～19:00  
(土日は17:00閉館)

●入館料：無料

■問合せ：町立図書館・内藤秀因水彩画記念館 ☎0234-43-3039



櫻井金一「ブナの木」

児童手当現況届の提出を  
お忘れなく

対象の方に現況届を送付しています。現況届の提出がない場合、6月分以降の児童手当が差止めになりますので必ず提出ください。

【立川会場】

●受付期日：6/28(金)まで 8:30～17:15 (土日除く)

●受付場所：立川総合支所子育て応援課子育て支援係

【余目会場】

●受付期間：6/6(木)～6/19(水) 8:30～17:15 (土日除く)

●受付場所：余目保健センター

【臨時受付】

●日時：6/15(土) 8:30～12:00

●受付場所：余目保健センター

※詳細は同封の案内文書をご覧ください。

■問合せ：子育て応援課子育て支援係 ☎0234-56-2235

重度心身障がい(児)者医療証、ひとり親家庭等医療証更新

現在お持ちの医療証の有効期限は、6月30日(日)です。

対象の方には更新の手続きのご案内を郵送していますので、6月28日(金)までに申請してください。

●申請に必要なもの：

- ①健康保険証(対象者のもの)
- ②印鑑(対象者のもの)
- ③医療証(現在お持ちのもの)
- ④申請書(同封されています)
- ⑤マイナンバーカードまたは通知カード

⑥身体障害者手帳、精神福祉手帳、療育手帳、年金証書など障がい名、等級が確認できるもの(重度心身障がい(児)者医療証の申請者のみ)

⑦対象者の住所が平成31年1月1日に庄内町にない方、対象者を扶養されている方が町外の場合は、平成30年分の源泉徴収票、確定申告書の写しなど所得税および住民税の課税状況がわかる書類

■問・申請：税務町民課国保係 ☎0234-42-0153

2歳・3歳のひろば  
余目たんけん!! (バス遠足)

いつもの景色も、お友だちと一緒になら新鮮。探検しましょう!

●日時：6/19(水) 9:35～12:30

●集合場所：アピア南側入口

●内容：バスに乗って図書館・警察署・八幡公園へ行きます。

●対象：2～4歳のお子さんとお家の方(14組)

●持ち物：お弁当・飲み物・シート・着替え

※要申込み(定員になり次第締切)

■問・申込み：子育て支援センター ☎0234-42-2268

歯周疾患検診受診券を  
お送りします

歯を失う主な原因はむし歯と歯周病です。歯周病は糖尿病などの生活習慣病や全身の健康とも関係しています。この機会にぜひ歯周疾患検診を受けましょう。

- 対象：年度内に40歳、50歳、60歳、70歳の年齢に達する方
- 受診期間：7/1(月)～12/28(土)
- 負担金：1,300円
- 申込み：山形県歯科医師会に属する県内の歯科医療機関
- 問合せ：保健福祉課健康推進係 ☎0234-56-3392

6/4～6/10は歯と口の健康週間です!

標語  
いつまでも  
続くけんこう  
歯の力

第13回立谷沢川美化活動  
参加者募集

平成の名水百選に選ばれた立谷沢川をよりきれいにするため、今年も美化活動を行います!みなさんのご参加をお待ちしています!

●日時：6/16(日) 8:00～10:30 (受付:7:40～・開始式8:00～)

●集合場所：立谷沢中部山村広場(鉢子集落付近)

●実施場所：立谷沢川上流域から下流域付近

●内容：草刈り、流木拾い、雑木伐採、ゴミ拾い

■問合せ：立川総合支所立川地域振興係 ☎0234-56-2213

※刈払機をお持ちの方はご持参ください。(刈払機の燃料は事務局で準備します)草刈り用ゴーグルなど着用し、安全に作業いただくようお願いいたします。

ちょい体験立谷沢

立谷沢と出羽三山のつながりを学んでみませんか?

●日時：6/18(火) 9:00～15:00

●場所：湯殿山神社、注連寺

●内容：湯殿山拝観と注連寺即身仏と春の味覚昼食

●参加費：2,500円程度(拝観料・昼食などを含む)

●定員：15人(先着順・定員になり次第締切)

※申込みいただいた方に、詳しい案内を送付します。

■問・申込み：立谷沢公民館 ☎0234-59-2211

大人の映画館!

上映作品「武士の献立」(121分)

加賀藩実在の家族を描いた異色時代劇。出演は上戸彩、高良健吾、西田敏行ほか。

●日時：6/19(水) 9:30～

●場所：余目第一公民館

●入場：無料 ※申込不要

■問合せ：余目第一公民館 ☎0234-42-2019

国・県・市町村  
からのお知らせ

山形県求職者総合支援センター  
出張相談会

●日時：6/7(金)、7/5(金)、8/2(金) 9/6(金) いずれも13:00～16:00

●会場：トータル・ジョブサポート酒田

●内容：求職者の生活、住まい、就職活動などの悩み相談(面談)

●費用：無料 ●予約：不要

■問・申込み：県求職者総合支援センター ☎0800-800-7867 (フリーダイヤル)



## 国・県・市町村からのお知らせ

### 定期船とびしま酒田港クルーズ

- 日時：7/6(土) 18:00～19:00 (荒天時は中止)
- 乗船場所：酒田市定期航路事業所
- 対象：18歳以上の方
- 定員：40人程度(応募多数の場合は抽選)
- 費用：1人1,000円(当日現金払い)
- 申込み：6/24(月)(必着)まで、往復はがきに乗船人数(はがき1枚につき2人まで)、乗船者氏名、性別、住所、年齢、電話番号を記入し、〒998-0036 酒田市船場町二丁目5番15号 山形県港湾事務所へ郵送
- 問合せ：県港湾事務所 ☎0234-26-5636

### 発見！酒田みなとの探検隊

- 日時：7/6(土) 14:00～19:00 (荒天時は内容を一部変更)
- 場所：酒田港周辺
- 対象：小学生とその保護者
- 定員：30組(応募多数の場合は抽選)
- 内容：みなとの学習、消波ブロッコお絵かき体験、酒田港クルーズなど
- 費用：親子1組1,000円(当日現金払い)
- 申込み：6/24(月)(必着)まで、電話番号、住所、保護者・児童の氏名、生年月日、性別を記入し、〒998-0036 酒田市船場町二丁目5番15号山形県港湾事務所へ郵送、FAXまたはEメールにて
- 問・申込み：県港湾事務所 ☎0234-26-5636 FAX0234-22-5216
- ✉ykowan@pref.yamagata.jp

## 河川内の樹木を伐採していただける方を募集します

- 申込期間：6月上旬～随時
- 伐採場所：最上川・赤川
- 伐採期間：8月上旬～令和2年2月下旬まで
- 伐採木の取扱い：販売などの営利目的でも可
- 申込方法：所定の応募用紙を提出してください。詳細は、酒田河川国道事務所のホームページをご覧ください。
- 問・申込み：酒田河川国道事務所・河川管理課 ☎0234-27-3497



### 弁護士による

### 住まいに関する無料法律相談

- 日時：6/20(木) 13:30～16:00
- 場所：庄内総合支庁
- 定員：先着4人※相談日前日まで要申込み
- 問・申込み：(株)西王不動産(県営住宅指定管理者) ☎0235-66-3210

### 無料法律相談

- 日時：6/23(日) 9:00～12:00
- 場所：酒田市交流ひろば
- 定員：先着6人
- 弁護士：薬丸有希子
- 受付期間：6/7(金)～
- 問・申込み：酒田市まちづくり推進課市民相談室 ☎0234-26-5726

## 各種団体からのお知らせ

### 庄内町生活援護金制度

- 対象世帯：
  - ①生活保護世帯
  - ②庄内町就学援助費支給要綱の認定世帯
  - ③生活保護に準ずる程度に困窮していると認められる世帯(要綱による)
- 援護内容：生活援護金として8月と12月に支給します。※支給金額は、人数により異なります。
- 申請方法：町社会福祉協議会(余目・立川)にある申請書に必要事項を記入・押印の上、担当民生委員(不在の地区は行政区長)さんのご意見をいただき、7月1日(月)まで提出ください。
- 問合せ：町社会福祉協議会立川老人福祉センター ☎0234-56-3373

### 日本の楽器体験教室 ～お箏を弾いてみましょう～

- 【箏特別講座】
- 日時：6/29(土)15:30～16:15
- 会場：響ホール
- 内容：箏・尺八・津軽三味線の講話と演奏
- 講師：高橋理香(箏曲演奏家) 中村仁樹(作曲家・尺八演奏家) 匹田大智(津軽三味線演奏家)
- 対象：小学生～一般 先着15人
- 受講料：無料
- ※2019年度文化庁芸術文化振興費補助金(伝統文化親子教室事業) そのほかにも、鶴岡市、酒田市、三川町で箏講座を開催予定です。詳しくは問合せください。
- 問・申込み：山形箏曲彩音会「箏講座係」 ☎090-5353-3381

## がん患者・家族まなびあいと患者サロン開催

- がん患者さんとその家族の方々とともに病気に関する知識を深め、交流する場を作りたいと思い、定期開催しています。
- 日時：6/11(火) 14:00～15:00
- 場所：日本海総合病院 2階講堂
- 対象：がん患者さんとその家族
- 内容：今後に役立つ意思決定について考えよう～自分の生き方選択～
- ※参加無料、申込不要
- 問合せ：日本海総合病院がん相談支援センター ☎0234-26-5282

## 助け合いの地域づくり勉強会 ～つなげる支え合い～

- 住み慣れた地域で安心して暮らしていくためには何が必要でしょうか。これから先を考え今からできることは何か、無理なく続けていける支え合いについて一緒に考えてみませんか？
- 日時：6/19(水) 10:00～
- 場所：余目第三公民館
- 内容：講演「無理なくできる支え合いの地域づくり」
- 講師：mottoひょうご事務局長 栗木剛氏
- 問合せ：町社会福祉協議会総務福祉課福祉係 ☎0234-56-3373

## 庄内町部落・職場バレーボール大会

- 日時：7/7(日) 9:00～
- 場所：町総合体育館
- 内容：ソフトバレーボール(男女混合)
- 申込期限：6/21(金)
- ※申込書は総合体育館にあります。
- 問合せ：町バレーボール協会 ☎090-5590-4598(佐々木)

## 文化財活用事業 企画展 幕臣尊攘派 山岡鉄舟と清河八郎

- 浪士組結成から清河八郎暗殺と山岡鉄舟の軌跡。桜田門外の変から行動を共にした八郎と鉄舟の足跡を辿る。
- 期間：11/30(土)まで
- 開館時間：10:00～17:00
- 休館日：月曜日(休日は翌日)
- 入館料：大人400円・高校生300円・中学生200円・小学生以下無料
- 問合せ：清河八郎記念館 ☎0234-57-2104

## 企画展 館収蔵品展 一歴史民俗資料館から一

- 庄内町歴史民俗資料館の常設資料(考古資料、砂金掘りの資料、山しごとの道具、さいの神、さし子)を展示しています。
- 期間：7/21(日)まで
- 開館時間：9:00～21:00
- ※7月18日(木)は清掃のため17:00～21:00
- 入館料：無料
- 問合せ：和合の里を創る会事務局(余目第四公民館) ☎0234-44-2162

## B型肝炎特措法 無料相談会

- 日時：6/15(土) 13:30～16:00 (受付 15:00まで)
- 場所：庄内産業振興センター マリカ東館(鶴岡市)
- 内容：集団予防接種でB型肝炎になった人とその家族を対象とした弁護士による無料相談会
- ※個人情報厳守
- ※事前予約優先、当日申込み可
- 問・申込み：全国B型肝炎訴訟新潟事務所 ☎025-223-1130

## パークゴルフ講習会

- 子どもからお年寄りまで楽しめる、安全で楽しい三世代交流スポーツです。
- 日時：6/13(木) 9:00～12:00 受付開始 8:40
- 場所：酒田市八森パークゴルフ場
- 対象：パークゴルフに興味のある方
- 費用：370円
- 内容：座学(ルール・マナーについて)・実技指導
- 申込期限：6/10(月)
- 問・申込み：酒田市パークゴルフ協会事務局 ☎0234-24-0526

## 庄内地域

### 若者サポートステーション

- 長い間働く機会がなかった方や、働き出したいけど何から始めればいいのかなどの様々な悩みをもっている方に寄り添い、自立に向けた就労支援の窓口相談をしています。お気軽にご連絡ください。
- 場所：ジョブプラザさかた(酒田市役所中町庁舎内)
- 相談時間：10:00～18:00(土日祝日除く)
- 問合せ：庄内地域若者サポートステーション ☎0234-23-1777

## すてっぷひろば

- 発達に気になるお子さんを対象に、親子で体育館や遊戯スペースで自由に遊べる場です。お気軽にご来園ください。
- 日時：6/23(日) 10:00～11:30
- 場所：県立鳥海学園(遊佐町)
- 費用：無料 ●予約：不要
- 問合せ：鳥海学園 ☎0234-75-3334



# むし歯なかったよ!

3歳児健診でむし歯が1本もなかった子どもたちです。



かんばやし かれんちゃん (大真木)



おかもと むねひろちゃん (茶屋町)



おがた ししんちゃん (梵天町)



しかま かほちゃん (館)



わじま あきとちゃん (廿六木)



おおたき なつちゃん (西袋)



わたなべ ひろとちゃん (吉方)



いしかわ ゆいちゃん (中堀野)



たじみ ひかるちゃん (常万)



しょうじりゅうのすけちゃん (松陽)



たかはし ゆあちゃん (和光町)



かんばやし さやちゃん (大真木)



▲塗り直した松尾芭蕉



▲補修された井戸

清川歴史公園で見学することができます

ご寄附ありがとうございます

金一封 田川建設労働組合余目支部 匠工組合 様

ご奉仕ありがとうございます

清川歴史公園(第一期)整備に伴い、ご奉仕をいただきました。  
長南一美様(上幅) 松尾芭蕉像を塗り直ししていただきました。  
田川建設労働組合余目支部 匠工組合様 井戸の補修をしていただきました。

## 求人情報

★詳細な問合せは、各事業所へ直接お願いします。  
★企業等からの求人情報への掲載依頼は、  
商工観光課商工労働係まで(☎0234-42-0138)

事業所名(住所・電話)	職種・求人数	勤務時間	賃金	面接
マックスバリュ東北(株) 余目店 庄内町余目字滑石57-1 ☎0234-45-1265	チェッカー(レジ担当) パート3名	17:00~21:00 16:00~20:00 20:00~00:00	時給 850円	随時
	農産品担当 パート1名	8:00~13:00	時給 775円	
高橋建興(株) 庄内町余目字大乗向67-46 ☎0234-28-9113	とび・土木工事全般 正社員3名	8:00~17:00	180,000円 ~ 350,000円	随時
社会福祉法人 みのり福祉会 特別養護老人ホーム ソラーナ 庄内町南野字北野100-2 ☎0234-44-2011 またはラ・ルーナ	看護職員(看護師または准看護師) 正社員2名	7:30~16:30 8:30~17:30 9:30~18:30	203,500円 ~ 243,000円	随時
	看護業務(看護師または准看護師) 契約社員2名	7:30~11:30 13:30~17:30 7:30~18:00 の間の4時間程	時給 1,200円	
庄内町余目ふれあいホーム実施組織愛康会 庄内町廿六木字三百地6-1 ☎0234-42-3587 【就業場所】庄内町小学校区4カ所のいずれか	学童保育臨時指導員 パート4名	15:00~18:30 (月~金の平日) 7:00~13:00 13:00~19:00 (学校休校日はシフト制)	時給 800円 3.5Hまたは 3~4H程	随時

有料広告





▲この日はお茶会で  
抹茶和菓子を楽しみました

ひょうたん島では運営スタッフも募集しています。たのしくワイワイ一緒にしませんか。ご連絡お待ちしております。

●参加費：一回200円(食事は追加300円)  
●問合せ：☎0234(43)3287(本間和子)  
☎090(7060)0800(井上利也)

庄内町福祉型小さな拠点づくり事業費補助金を活用して、住民ボランティアが運営するつどいの場「ひょうたん島」が2月に開設しました。ゲーム、漫談、映画など週変わりのメニューは参加者の方から「毎週来るのが楽しみ」「木曜日待ちどおしい」との声が聞かれています。どなたでも参加できます！ひょうたん島と一緒に楽しい時間を過ごしましょう！

住み慣れた地域で安心して暮らすために  
地域包括ケアシステム  
高齢者のつどいの場  
「ひょうたん島」活動中

## 商工 よろず便

### 山形県が正社員を目指すあなたを応援します 若年非正規労働者正社員化支援事業

- 対象者：県内で正社員として就職することを希望する50歳未満の就職活動中の方
- 内容：オーダーメイド型支援で就職活動を応援します。(詳細は電話にて問合せください。)
- <ここがポイント！>
  - ・参加者の状況に合わせた研修により早期就職をサポート
  - ・参加者の状況を考慮した企業開拓を行い、求人情報を提供
  - ・就職後も仕事の悩みなどの相談に応じ、定着を支援
- 参加費：無料
- 申込締切：12/15(日)

#### 登録説明会

- 日時：6/11(火) ①11:00～②13:30～(2回開催)  
※都合が合わない場合は別途対応しますのでご連絡ください。
- 会場：三川町公民館
- 問・申込み：キャリアバンク(株)山形オフィス  
☎023-633-5608(県の受託事業者)

キャリアバンク山形



友好町「宮城県南三陸町」を紹介

# 南三陸の風

## 福興市8周年 & 南三陸ハマレ歌津2周年

今年の大型連休中は、県外からたくさんのお客様に南三陸町へお越しいただきました。

4月28日(日)には、南三陸ハマレ歌津の記念イベントと「第89回ほたてほやまつり福興市」が開催されました。みなさんにご愛顧いただき、南三陸ハマレ歌津商店街は2周年、福興市は8周年を迎えることができました。

たくさんのお客さんの笑顔あふれる場所となるよう、夏に向けて毎週のようにイベントが企画されています。そして、福興市は第100回を目指して出店者一同意気込んでいます。

ぜひ、南三陸町へ庄内町からお越しください。



▲南三陸ハマレ歌津  
2周年記念イベント



▲第89回ほたて  
ほやまつり福興市

## クラッセ 定期便

### インパクトある商品の展開へ

「今、全国的にどんな加工品が売れているの?」「付加価値をつけるにはどうしたらいいの?」「パッケージデザインをおしゃれにしたい」「ネットを利用して販売したい」など、専門家が悩みを解決してくれます。

#### 【個別相談会】

- 開催日：8/30(金)、11/21(木)、2/28(金)  
※時間は相談に応じます。
- アドバイザー：山形よろず支援拠点の専門家
- 参加費：無料 ●開催場所：クラッセ内
- 問・申込み：新産業創造協議会 ☎0234-42-3266

■問合せ：商工観光課新産業創造係 ☎0234-42-2909

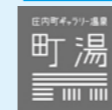

## ギャラリー温泉町湯情報

町湯食堂「煌」がオープンしました!

- 営業時間：【平日】11:00～14:30 (L.O14:00)  
【土日祝】11:00～20:00 (L.O19:30)
- 定休日：毎週水曜日

#### ▼ギャラリーからのお知らせ▼

- 6/19(水)まで 楽陶会による陶芸展
- 6/22(土)～7/17(水) 佐藤初枝氏によるパッチワーク展
- ▼今月の変わり風呂▼
- 6/15(土)、6/16(日) 【男子】緑茶風呂 【女子】ローズヒップ風呂

■問合せ：ギャラリー温泉町湯 ☎0234-43-2222

## 観光あれこれ掲示板

知らなかった庄内町の魅力発見

### 学芸員と巡る龍神の道 立谷沢川探検ツアー

爽やかな初夏の季節、平成の名水百選「立谷沢川」流域を地元出身学芸員 渡部幸さんの案内で巡ってみませんか。

龍神供養塔が物語る信仰の歴史、日本登録有形文化財の砂防堰堤の成り立ち、砂金掘り体験など立谷沢川の魅力と秘密に迫るインフラツアーです。ご参加お待ちしております。

- 日時：7/13(土) 9:30～15:00
- 集合解散：道の駅しょうない
- 費用：2,500円  
(バス代、昼食、見学体験料、保険料込)

- 定員：20人(先着順)
- 申込締切：7/5(金)
- 行程：集合～満願寺・龍王殿～熊谷神社～玉川第六砂防堰堤～北月山荘(昼食)～六洲砂防堰堤～砂金掘り体験～瀬場砂防堰堤～解散

■問合せ：町観光協会 ☎0234-42-2922



▲玉川第六砂防堰堤の上を探検

## スポーツで元気

総合型スポーツクラブ  
コメっち\*わくわくクラブ  
☎0234-43-3347

会員随時  
募集中!

### 6/15(土) ゴルフスクール

- 場所：庄内ゴルフ倶楽部(現地集合)
- 時間：13:00～(受付)
- 参加費：会員3,500円、非会員4,500円  
(プレー代・指導料込)
- 申込期限：6/14(金)



### 6/23(日) 楽しい山歩き 尾花沢市 翁山

- 時間：7:15(集合) 7:30(出発)
- 参加費：4,000円※入浴される方は別途入浴料
- 定員：20人
- 申込期限：6/19(水)







# 町長ほっとタイムス

## 一つではなかった！江戸セレブの観光旅行記！

町長エッセイ

# Essay

左町長 原田真樹

みなさんこんにちは。大型連休はどのような過ごし方でしたでしょうか？町では、清川地区に清川歴史公園がオープンし、賑わいました。江戸時代の庄内藩の川口番所、船見番所を復元させたものですが、資料館と観光交流の要素を組み入れ、食事も出来ます。食事処は、土日祝日限定の営業ですが、みなさんお出かけになってはいかがでしょうか？

▼このオープニングにあたっては、旧庄内藩主酒井家18代当主の酒井忠久氏から講演して頂いたのですが、その中で清河八郎に影響を与えたのではないかと新しい話がありました。鶴岡の裕福な商家、三井家の内儀「きよのさん」と歩く大江戸道中記(ちくま文庫)という本の話です。副題には「江戸セレブの大観光旅行！」と謳っています。このきよのさんは、文化14年(1817)31歳の時に伊勢参り、江戸見物などをして、108日間617里(約2420キロ余)を超える旅をしています。

▼実はこのきよのさん、八郎の実家から嫁いでいます。これは年代が違っただけで、八郎が安政2年(1855)に、4歳の母、亀代さんを連れて169日間のお伊勢参り、四国の金比羅さんや山口県の岩国まで行った「西遊草」(岩波文庫)の話と酷似しています。どちらも女性が豪遊をしながらの旅日記で、10歳の時に三井家に預けられた経験がある八郎にすれば、きよのさんから大きな影響を受けていたと考えられます。

▼江戸時代、酒田だけでなく鶴岡や庄内町にも実に優雅な生活をしてきた商家の女性がいたように、観光という観点からみても、今からこれらの本を読み進めるのが楽しみです。

# ばんごたんば

鶴岡市◎TSURUOKA

## あつみ温泉ばら園まつり&おもてなし祭り

- 日時：6月9日(日)10時～16時
- 会場：あつみ温泉ばら園周辺
- 内容：ものまね&マジックショー、バラエント、お茶会、オープンカフェなど
- 問合せ：あつみ観光協会  
☎0235(43)3547

## 庄内酒まつり2019

- 日時：7月6日(土)11時～18時
- 会場：JA全農山形鶴岡倉庫
- 内容：庄内の18酒蔵の130種類以上の地酒が試飲できる年に一度のイベント。オリジナルグッズの販売もあり。
- チケット：前売り券2,000円  
当日券2,500円
- 問合せ：鶴岡食文化創造都市推進課  
内「庄内酒まつり実行委員会」事務局  
☎0235(25)2111  
内線528

◎その他：会場周辺道路の一部通行止めあり

広域情報  
コーナ

酒田市◎SAKAZI

## 第38回花の能 羽州庄内松山城新能

- 日時：6月8日(土)  
呈茶15時30分～17時30分  
演目18時～20時30分
- 会場：松山歴史公園多目的広場内特設舞台(雨天時は松山農村環境改善センター)
- 演目：子供狂言「盆山」、狂言「千鳥」、能「竹生島」
- 入場料：前売り券2,000円  
当日券2,200円(呈茶含む)
- 問合せ：松山文化伝承館☎0234(62)2632  
松山総合支所建設産業課☎0234(62)2611

## 酒田市美術館特別企画展

### 心ゆさぶる写実絵画 ―ホキ美術館名品展―

- 期間：7月15日(月・祝)まで
- 時間：9時～17時(入館は4時30分まで)
- 観覧料：一般1,200円、高校生・大学生600円、中学生以下無料
- 問合せ：酒田市美術館☎0234(31)0095

# 芸術文化の美しき胎動 Hibiki News 庄内町文化創造館 響き ニュース

響ホール◎☎0234-45-1433  
ホームページアドレス◎https://www.hibikihall.jp/



## コンサート&イベント情報

6/10(月)～6/23(日)	<b>【1階コンコース】第25回写真展</b> 時間 9:00～20:00 最終日は17:00まで 入場料/無料 【主】フォトサークルかたくり 【問】0234-43-2939 (旬リヒトカメラ店)
6/30(日)	<b>天音さとみ新曲発表コンサート</b> 開場12:00 開演13:00 入場料/<指定席>S席4,000円 A席3,500円 B席3,000円 <自由席>バルコニー席2,500円(当日は全て500円増し) 【主】天音さとみ新曲発表コンサート実行委員会 【問】090-7076-7408 (齋藤)
7/6(土)	<b>【小ホール】ダンスサークルウィング ダンスパーティー</b> 開場18:00 開演18:30 入場料/2,000円 【主】ダンスサークルウィング 【問】0234-43-2886 (今井) ※夜間のみ
7/7(日)	<b>カワイ音楽教室発表会</b> 開演<1部>10:30<2部>13:00<3部>15:00 入場料/無料 【主】カワイ音楽教室庄内事務所 【問】0234-22-1382 (カワイ楽器酒田店)
7/7(日)	<b>【小ホール】さとう音楽教室 オカリナ門下生発表会</b> 開場14:00 開演14:30 入場料/無料 【主】さとう音楽教室 【問】090-3643-7460 (佐藤)

## チケット好評販売中!

**7/17(水) 初夏のひびき寄席 林家木久扇一門会開催決定!**

●公演時間：開場18:30 開演19:00

●チケット：全席指定  
一般 3,000円  
※当日は500円増し



## 6/9(日)10:00よりチケット販売開始!

**8/11(日) 赤ちゃんから大人までみんなで音楽を楽しもう ファミリークラシック「音楽のおくりもの」**

赤ちゃんからおじいちゃんやおばあちゃんまで、親子3代で楽しめるクラシックのファミリーコンサート。イントロクイズやみんなで歌うコーナーもあります。

●公演時間：開場10:00 開演10:30

●チケット：全席自由 大人1,000円  
子ども(小学生まで)500円※当日は500円増し  
※3歳児未満のひざ上での鑑賞は無料(座席が必要な場合は有料となります)

# おんぼろもんじゃね

文・絵 樋渡 浩さん

学生の頃、春休みに帰省したら、玄関先で4〜5歳ほどに見える男の子を連れだした近所の婆ちゃんが、父に向かってしきりに謝っていた。

男の子は婆ちゃんの孫で、向いの八幡さまの杉林に向けて小石を投げて遊んでいるうちに、その

の中の一個が我が家の玄関の戸に当たりガラスを割ってしまったのだという。

「なんしえ(なにせ)もんじゃネ子のしたごとですさげ(したことですから)かにしてくねへ(堪忍してください)。けりしね(帰りしな)建具屋さよて(に寄

つて)ガラスえつでくれるよえ(入れてくれるように)頼んでいきますさげ(行きますから)」

もんじゃネについては明治24年に西田川郡鶴岡町の黒川という人が著した『庄内方言考』にこんな記述がある。「もんじゃネイは文字無きなり無知文盲の意より事の了解なるをいふ」

当然、知識がない、判断力が乏しいの意味も含まれるからこんな使い方をされることもあった。「この子、なりだば(体は)お



つきんども(大きいけれども)もんじゃネぐでー」