

しやうない

2020
10月1日
No.366

コロナ禍に負けない!

余日中学校体育祭

トピックス
Topics

- 特集 令和元年度 決算報告 P2
- 特集 ようこそ庄内町へ! 地域おこし協力隊 P8
- 庄内町役場新庁舎見学会 P11

広報 しやうない 10月1日号 No.366

【発行】庄内町企画情報課 〒999-7781 山形県東田川郡庄内町余目字町132-1 TEL:0234-42-0157 FAX:0234-42-0893 E-Mail:info@town.shonai.yamagata.jp

みんなの図書館

町立図書館 ☎0234-43-3039
分館(狩川公民館内) ☎0234-56-3308



一般向 新刊案内



『銀閣の人』 (門井 慶喜)
銀閣寺東求堂にいまも残る“原点の部屋”「同仁齋」。この四畳半の間に秘められた歴史とは? 孤独な将軍足利義政の静かで苛烈な半生に迫る歴史長編小説。(KADOKAWA)

- ・『えにし屋春秋』(あさの あつこ)
- ・『灯台からの響き』(宮本 輝)
- ・『彼女が天使でなくなる日』(寺地 はるな)
- ・『心淋し川』(西條 奈加)
- ・『我々は、みな孤独である』(貴志 祐介)
- ・『推し、燃ゆ』(宇佐見 りん)
- ・『お弁当サンド』(若山 曜子)
- ④『アスク・ミー・ホワイ』(古市 憲寿)
- ④『なぜ、生きているのかと考えてみるのが今かもしれない』(辻 仁成)

News 図書館からのお知らせ

絵本の読み聞かせ【10/21(水) 10:00~】「おはなしらんどポップコーン」さんによるおはなし会! 内藤秀因水彩画記念館にて開催。(事前申込み不要)

児童向 新刊案内



『ねこのニャンルー』(どい かや)
おじいちゃんの青いセーターの毛糸を使い、ニャンルーはおばあちゃんに教わってマフラーを編むことに。手仕事の楽しさや、思い出によってつながる家族の暖かさを描いた絵本。(偕成社)

- ・『あつかったらぬげばいい』(ヨシタケ シンスケ)
- ・『あ』(たにかわ しゅんたろう/ぶん, ひろせ げん/え)
- ・『だれかなあ?』(みやに したつや)
- ・『ムーミン谷のおはなし』(トーベ・ヤンソン/原作[ほか])
- ・『ゾウとともだちになったきっちゃん』(入江 尚子/文, あべ 弘士/絵)
- ④『ばんそうこうくださいな』(矢野 アケミ)

今月のおすすめ本

『料理レシピ本大賞』受賞作をご紹介! ご予約もOKです!

『リュウジ式悪魔のレシピ』(リュウジ)

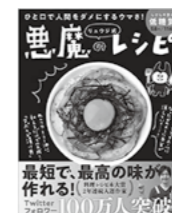

ひと口で「人間をダメにするくらい」おいしいのに短時間で作れて、掲載レシピの半数は低糖質! ツイッターで人気のレシピの中からおいしいレシピ116品を紹介。(ライツ社)

- ・『藤井弁当 お弁当はワンパターンでいい!』(藤井 恵)
- ・『頑張らない台所』(村上 祥子)

おはなしのじぎだ

文・絵 樋渡 浩さん

けじぎだ

農家のだだちやが貧相な大根を指差しながら隣の畑の爺ちゃと話している。
「大分みしよめだ(身を入れて)つもりだが、ケジギダでえごん(大根) ばっかりだ(ばかりだ)」
「今年は雨が降らなかつたか

ら、どごねなんも(どこの家のも) おんなじ(同じ)だよ」
ケジギダ—人によってケツジギダ—はこんな、このような意味のおらほのことばだが、「ケジギダ物さ(に) 5円も払ったって、じえんだぐねごと(お金がもったいないこと)」と



は言っても、「ケジギダうめもの(美味しいもの) 初めてくれた(食べた)」と言うことはなかつた。
つまり、ケジギダに続くことばは決まってマイナスイメージだったということで、器物なら粗悪、食べ物なら不味い、仕事ぶりなら下手、量に関わるときは少ないを意味していた。ケジギダバリはこれっぽっちという意味である。
方言には、どんなに想像を膨らませても、どうしてそんな言

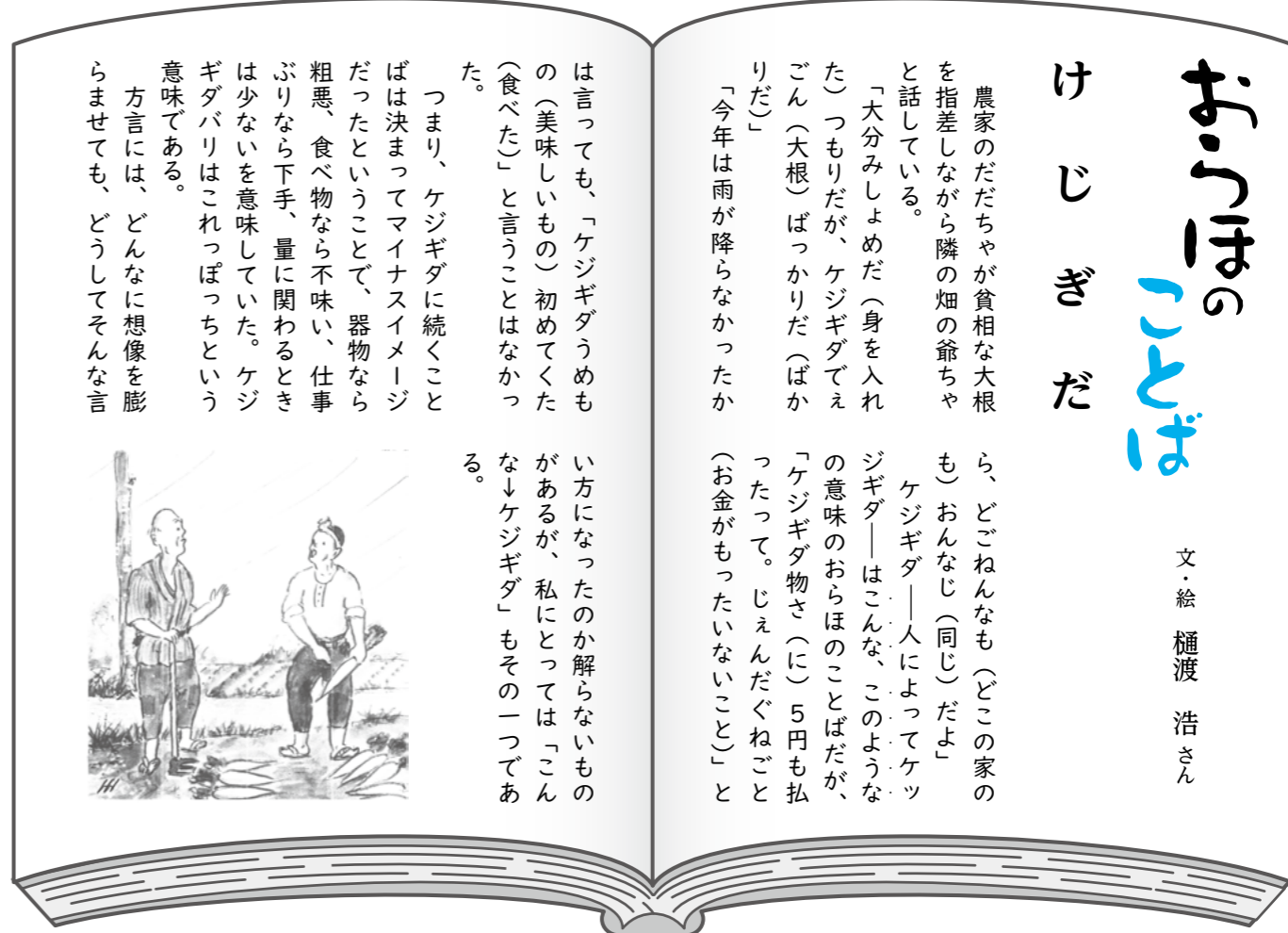

決算報告

令和元年度の庄内町各会計決算が9月議会で認定されました。町の会計は、一般会計と特別会計の2つに分けられています。一般会計は行政を運営していく上で基本となる会計です。特別会計とは、国民健康保険や介護保険など特定の事業についてその収支を明確にするために一般会計と分けて設置する会計です。

一般会計

黒字決算

令和元年度の一般会計の決算額は、歳入が143億8,840万円、歳出が134億7,483万円です。歳入歳出の差引額は、9億1,357万円となりました。

歳入

歳入は前年度より5億5,465万円の増

令和元年度の歳入は総額で前年度比5億5,465万円増の143億8,840万円となりました。国庫・県支出金、町債借入額の増加や減債基金繰入金の増により、全体として増

歳出

歳出は前年度より3億4,361万円の増

令和元年度の歳出は総額で前年度比3億4,361万円増の134億7,483万円となりました。土木費や教育費、商工費が減額した一方で、農林水産業費や総務費、消防費、衛生費が増加しました。

町債・基金の状況

町債現在高

町債（町の借金）現在高は、前年度比8億4,369万円増の163億163万円となりました。町債の借入れは、本庁舎

基金現在高

基金（町の貯金）現在高は、前年度比2億9,190万円減の46億7,255万円となりました。そのうち、計画的な財政運営を行うための積立金である財政調整基金は12億4,491万円となりました。町民1人当たりの基金の現在高は、約23万円となります。

財政用語解説

歳入編

【町税】町に納められた税金。なお、消費税や自動車重量税などの一部は、交付金や譲与税として国や県から収入されます。

【繰入金】基金や他会計から取崩し、会計へ繰り入れるお金。

【地方交付税】所得税など国が徴収した税金の中から、町の財政状況に応じて国から交付されるお金。

【町債】町の借金。大規模事業を行うために、国や金融機関などから借り入れるお金。

※臨時財政対策債 地方の財源不足を補うため、特例的に認められた町債のひとつ。その償還費用は後年度の地方交付税として町に収入されるため、地方交付税の肩代わりといえるもの。

【国庫・県支出金】特定の目的のために国や県から支出されるお金。

歳出編

【民生費】子どもや高齢者、障がい者などを対象とした、福祉事業に使われるお金。

【総務費】広報や庁舎など、町の全般的な事務に使われるお金。

【教育費】小中学校や公民館、文化活動、スポーツ振興などに使われるお金。

【土木費】道路や除雪、公園などの維持管理や整備に使われるお金。

【農林水産業費】農林水産業の振興などに使われるお金。

【公債費】借り入れた町債の返済などに使われるお金。

【消防費】消防活動に使われるお金。

【衛生費】健康づくり、環境対策、ごみ処理などに使われるお金。

【商工費】商工業や観光の振興などに使われるお金。

歳入総額 (町に入ってきたお金)

143億8,840万円

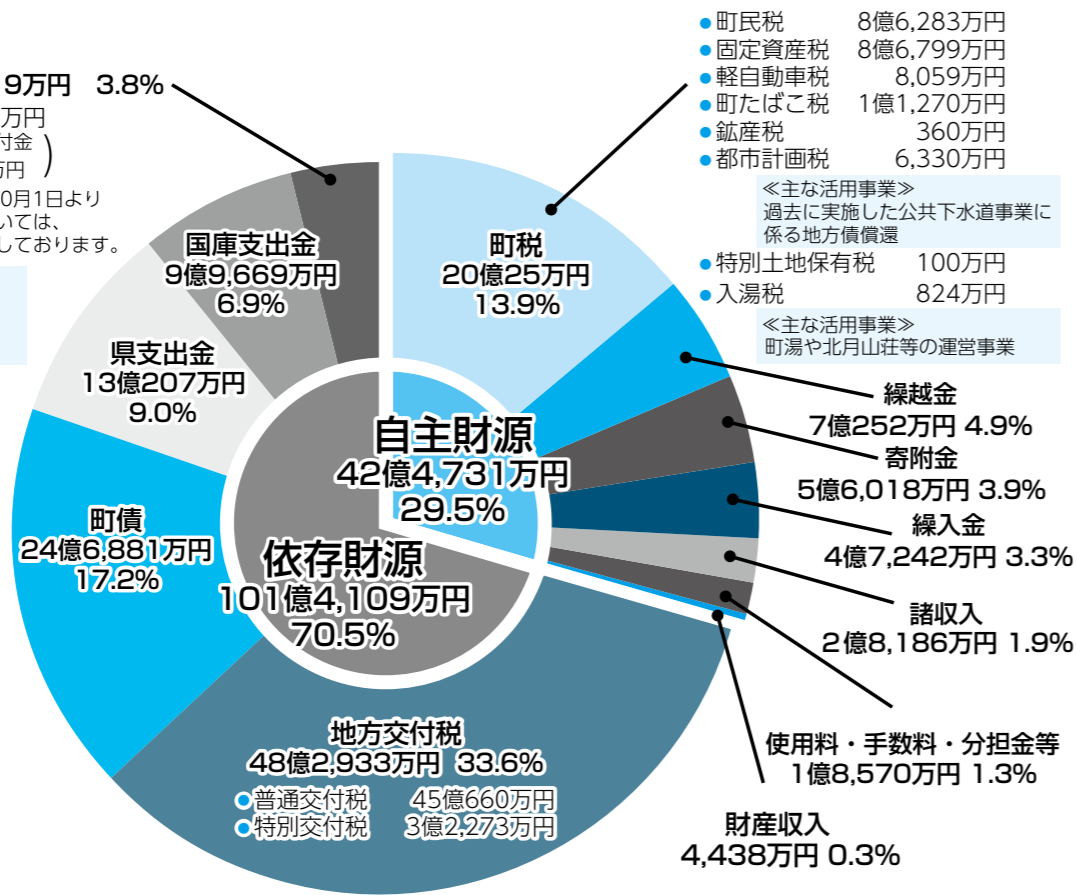

その他 5億4,419万円 3.8%
 ●地方消費税交付金 3億5,702万円
 (うち引き上げ分の地方消費税交付金 1億6,224万円)

平成26年4月1日および令和元年10月1日より引き上げられた消費税の使途については、社会保障施策に要する経費へ充当しております。

《主な活用事業》
 ・社会福祉事業 5,383万円
 ・社会保険事業 5,666万円
 ・保健衛生事業 5,175万円

- 地方譲与税交付金 1億513万円
- 地方特例交付金 4,599万円
- 自動車取得税交付金 1,435万円
- ゴルフ場利用税交付金 591万円
- 配当割交付金 512万円
- 環境性能割交付金 361万円
- 株式等譲渡所得割交付金 286万円
- 交通安全対策特別交付金 239万円
- 利子割交付金 181万円

歳出総額 (町が使ったお金)

134億7,483万円

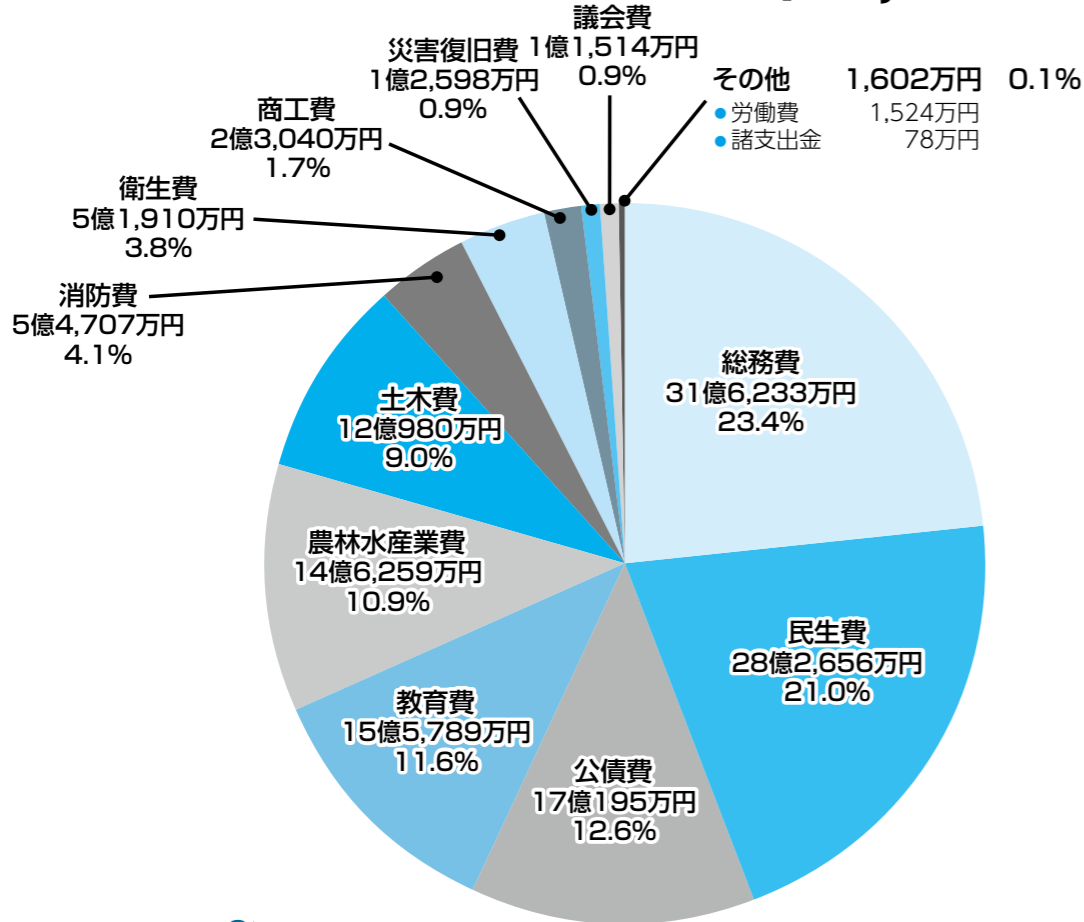

立川地域振興事業 (清川歴史公園の管理運営)

【概要】
平成31年4月、清川歴史公園の清川関所がオープンしました。

**庄内藩清川関所
(川口番所・船見番所)復元**
約400年前、庄内藩酒井家が設置した清川関所は、庄内へ出入りする人・物を監視する重要な場所でした。関所の復元により、歴史の里清川が体感でき、まち歩き拠点施設として町内外から多くの方に利用されています。清川歴史公園管理運営委員会が中心となり企画・運営を担い、きよかわ観光ガイドの会や食事処御殿茶屋が町内外の観光客をもてなしており、好評を博しています。



コンビニ収納システム構築事業

【概要】
町税等を全国のコンビニで納付できるようにシステムを構築しました。

全国のコンビニで「いつでも」納付できます
これまで、町税等を納付書で納付する場合、金融機関や役場の窓口で納付いたただいていましたが、令和2年4月から全国の主なコンビニや一部のドラッグストア、スーパー等でも簡単に納付ができるよう整備しました。
納付対象は、個人町県民税、固定資産税、軽自動車税、国民健康保険税、後期高齢者医療保険料、介護保険料、保育所保育料、学童保育料、幼稚園給食費およびバス負担金、預かり保育料、育英資金返還金、町営住宅使用料、ガス上下水道使用料となります。



子育て応援住宅管理事業

【概要】
民間事業者が建設した住宅全戸を借上げ、更に周辺環境の整備として児童遊園を整備しました。

**子育てに特化した住宅を
低廉な家賃で提供**
南野地内に建設された子育て世帯に特化した住宅16戸が令和2年1月に完成し、町が住宅全部を一括借上げし、子育て世帯に低廉な家賃で提供しています。今後も各方面へ住宅の良さをPRしながら入居の相談等を行っていきます。
また、地域の子どもたちが入居している子どもたちが触れ合う機会の創出を目的に南野児童遊園を整備し、周辺の南野グラウンドの利用を含め、住みやすい環境づくりを図りました。



本庁舎等整備事業

【概要】
平成30年度に着工した本庁舎の本体工事は、令和元年度にサイン工事等を行い、令和2年3月に新庁舎が完成しました。今後は、役場日本庁舎等を解体、駐車場などを整備し、令和2年度末に事業が完了する予定です。

マイナンバーカード 交付普及促進事業

【概要】
マイナンバーカード交付の普及促進を図るため、マイナンバーカードの交付申請の方法等を広報紙等に掲載するとともに、役場窓口や確定申告会場でマイナンバーカード交付申請や電子証明書の更新、マイキーID設定等を支援しました。令和元年度末までに2,175枚を交付し、交付率は10.17%でした。

幼児教育・保育の無償化

【概要】
令和元年10月1日から、3歳から5歳までの幼稚園、保育所、認定こども園などを利用するお子さんと0歳から2歳までの町民税所得割非課税世帯のお子さんの保育料が無償化されました。費用の負担軽減や子育てと仕事の両立のため子育て世代を支援しています。令和元年度の無償化対象者は合わせて406人となりました。

持家住宅建設事業

【概要】
住環境の整備と町内の建築業界の振興を目的として持家住宅建設祝金は184件、リフォーム祝金は107件を受付し、支援しました。また、令和元年10月から消費税率が10%となったことによる建築業界の受注落ち込み対策としての新制度において26件を受付し、業界の景気対策を含め支援しました。

小出沼農村公園 ひまわり橋改修工事

【概要】
鳥海山の絶好のビューポイントとなっている小出沼農村公園内の、老朽化していたひまわり橋を改修して、安心安全に憩える水辺空間、交流の親水広場として整備を実施しました。

第2期庄内町まち・ひと・しごと 創生総合戦略策定業務

【概要】
従前の施策を引き継ぎながら、雇用の創出、関係人口の創出、移住・定住促進により、人や地域、まちが元気になる魅力的な地域づくりの実現に向け、第2期庄内町まち・ひと・しごと創生総合戦略を策定しました。

生活困窮者等相談支援事業

【概要】
80・50問題等、多様化、複雑化する社会問題の根底にある生活困窮の課題を解決するため、庄内町社会福祉協議会に事業を委託して、専門的知識を持った相談員を配置し、あらゆる相談の総合窓口としました。令和元年度の相談者は58人、収入や生活費についてなど、のべ137件の相談に対応しました。

プレミアム付商品券事業

【概要】
(協)ギフト庄内町が発行するプレミアム付商品券の事業費を補助しました。1回目は発行総額1,050万円(プレミアム率5%)、使用期間6月2日から11月30日まで。2回目は発行総額1,650万円(プレミアム率10%)、使用期間12月1日から翌年5月10日まで。特に2回目発行分の使用期間を見直し、卒業や入学の準備などにも使いやすくしました。

庄内町シンボル風車 撤去解体工事

【概要】
強風を逆にとり、逆転の発想でまちおこしに挑戦した「風の町(旧立川町)」の象徴として、平成5年に稼働した風車村のシンボル風車は、老朽化が進み、危険防止のため撤去され、その役目を終えました。

新型コロナウイルス対策

【概要】
令和2年2月25日に「庄内町新型コロナウイルス感染症対策本部」を設置し、国の基本指針等に基づき、町民の感染対策、イベント等に関する今後の対応、小中学校等の対応、町有施設の利用制限などについて検討しました。

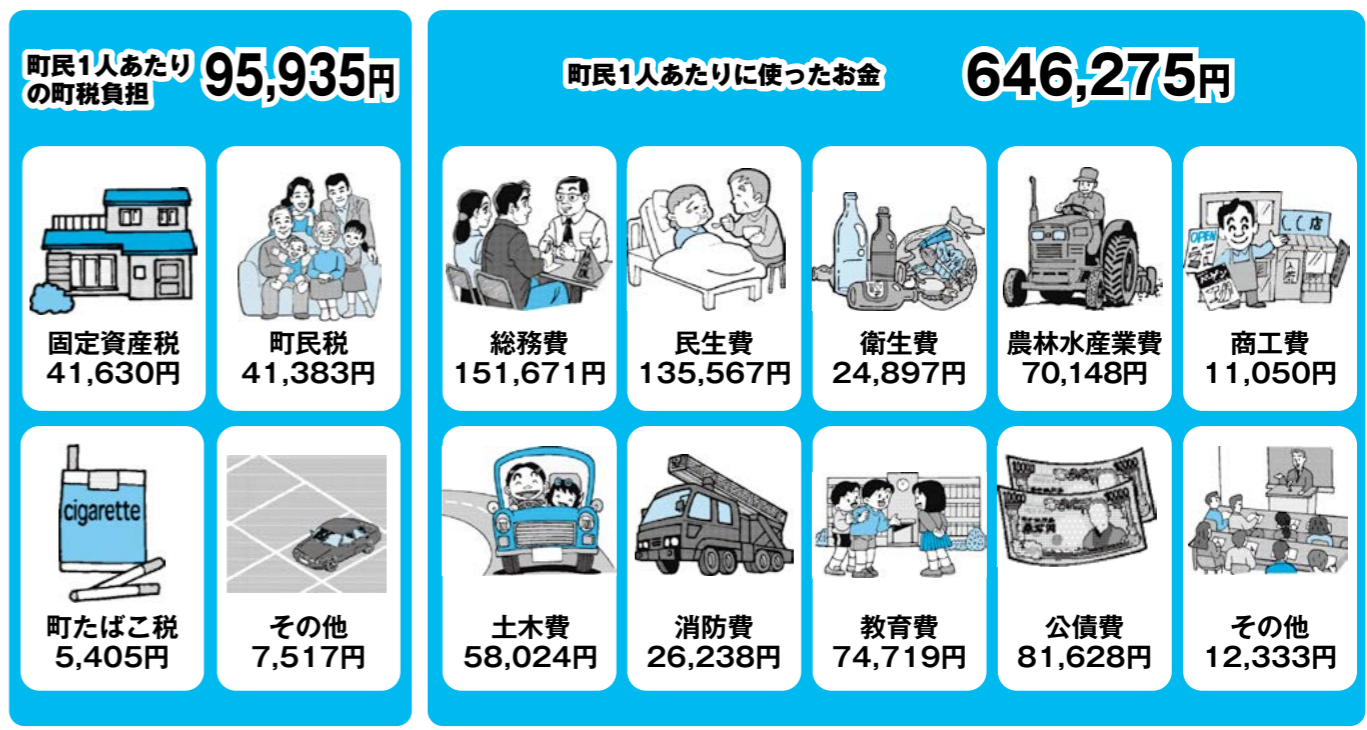

※1人あたりの合計金額は、令和2年3月31日現在の人口20,850人で除し、四捨五入したものです。

健康診断 財政



自治体の財政が健全かどうかを表す指標として、健全化判断比率があります。この指標は、毎年度、議会に報告するとともに、町民のみなさんに公表することが義務付けられています。

公表が義務付けられている財政指標は「実質赤字比率」「連結実質赤字比率」「実質公債費比率」「将来負担比率」「資金不足比率」の5つで、資金不足比率を除く4つの指標をまとめて健全化判断比率といえます。

健全化判断比率では、財政運営が破たん状態になる財政再生基準と、その手前の財政状態の危険を示す早期健全化基準が設けられていて、4つの指標がすべて基準以内であれば財政状態が健全とされます。

本町は全ての比率において、早期健全化基準を下回っており、健全であるといえます。

■チェック項目の解説

実質公債費比率は増加しており、これは一般会計に係る元利償還金の増加等によるものです。将来負担比率は、地方債現在高の増等により、将来負担額は増加となりましたが、充当可能な財源の増加等により、やや改善しています。

財政の健康状態を示す4つのチェック項目

■健全化判断比率

(単位: %)

	平成30年度	令和元年度	早期健全化基準
① 実質赤字比率	赤字なし	赤字なし	13.99
② 連結実質赤字比率	赤字なし	赤字なし	18.99
③ 実質公債費比率*	11.2	11.9	25.0
④ 将来負担比率	72.6	72.3	350.0

※3カ年平均

1 実質赤字比率

一般会計などの実質赤字額が、標準財政規模*に対して、どれだけの割合を占めるかを指標化したものです。

2 連結実質赤字比率

すべての会計の赤字や黒字を合算し、町全体としての赤字額が、標準財政規模に対して、どれだけの割合を占めるかを指標化したものです。

※標準財政規模…国庫補助金などの特定財源を除いた毎年経常的に収入される一般財源の規模のこと。町の標準的な財政規模を示します。

3 実質公債費比率

一般会計などが負担する全会計および一部事務組合などの元利償還金などが、標準財政規模に対して、どれだけの割合を占めるかを指標化したものです。

4 将来負担比率

一般会計が将来負担すべき、全会計、一部事務組合、公社、第3セクターを含めた実質的な負債額が、標準財政規模に対して、どれだけの割合を占めるかを指標化したものです。

■資金不足比率

特別会計等の資金不足額が、事業規模(料金収入)に対してどれだけの割合を占めるかを指標化したものです。算定の結果、どの会計も資金不足はありませんでした。

■決算報告に関する問合せは

総務課財政係 ☎0234-42-0130

■人口が同規模の県内市町と比較してみました

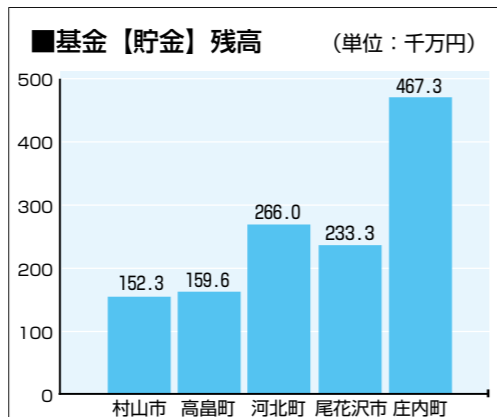
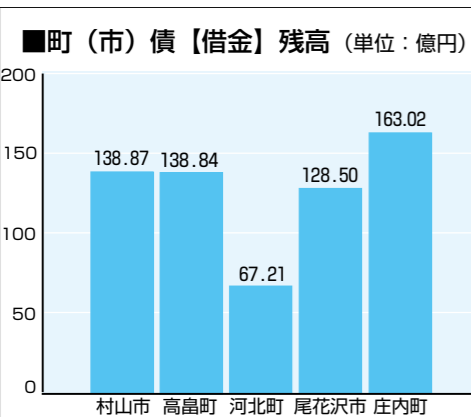

MEMO

比較市町の人口

- 村山市: 23,174人
- 高島町: 22,850人
- 河北町: 18,015人
- 尾花沢市: 15,525人
- 庄内町: 20,593人

(平成31年4月1日現在)

▽特別会計

区分	歳入	歳出	差引
国民健康保険	24億2,105万円	22億2,371万円	1億9,734万円
後期高齢者医療保険	2億4,871万円	2億4,506万円	365万円
介護保険	28億3,059万円	27億6,921万円	6,138万円
風力発電事業	1億740万円	7,792万円	2,948万円

▽企業会計

◆水道事業会計 (収益的収支は税抜き、資本的収支は税込み)

区分	収入	支出	差引
事業運営に伴う収支(収益的収支)	5億8,507万円	5億4,621万円	3,886万円
将来のための設備投資と財源との収支(資本的収支)	2億88万円	3億8,463万円	▲1億8,375万円

※資本的収支の不足分は、当年度消費税および地方消費税資本的収支調整額、過年度および当年度損益勘定留保資金で全額補てんしました。

◆下水道事業会計 (収益的収支は税抜き、資本的収支は税込み)

区分	収入	支出	差引
事業運営に伴う収支(収益的収支)	10億1,607万円	10億440万円	1,167万円
将来のための設備投資と財源との収支(資本的収支)	6億4,620万円	6億4,808万円	▲188万円

※資本的収支の不足分は、当年度引継金で全額補てんしました。資本的収入のうち、工事に充当する受益者負担金・分担金は、当年度に下水道工事がなかったため、翌年度の工事資金として繰り越しました。

◆ガス事業会計 (収益的収支は税抜き、資本的収支は税込み)

区分	収入	支出	差引
事業運営に伴う収支(収益的収支)	4億9,803万円	4億7,644万円	2,159万円
将来のための設備投資と財源との収支(資本的収支)	2,897万円	6,482万円	▲3,585万円

※資本的収支の不足分は、当年度消費税および地方消費税資本的収支調整額、過年度損益勘定留保資金で全額補てんしました。

特別会計

【国民健康保険特別会計】

国民健康保険給付費支出額は、対前年度比93.2%、1億3,800万円の減少となりました。事業は国民健康保険のほか、県からの補助金等により運営しています。

【後期高齢者医療保険特別会計】

後期高齢者医療保険料は、1億6,082万円となりました。町では、この保険料を後期高齢者医療制度の事業運営者である山形県後期高齢者医療広域連合へ納付しました。

【介護保険特別会計】

介護給付費および地域支援事業費支出額は、対前年度比102.6%、6,805万円増加しましたが、介護保険事業計画内で推移しています。介護保険料の収納額は、現年度分特別徴収で5億4,415万円、現年度分普通徴収で2,629万円、滞納繰越分で102万円となり、収納率は99.3%となりました。

【風力発電事業特別会計】

平成30年度に主要機器の修繕を行ったことにより稼働率が向上し、年間売電収入が前年度比56%増の5,722万円となりました。今後も機器の自主保全を実施し、安

企業会計

定した運転に努めます。

【水道事業会計】

有収水量(料金徴収の対象となった水量)は前年度より1.9%減少、有収率は前年度より0.5ポイント増加し95.4%となりました。収益的収支は、3,886万円の黒字となりました。

【下水道事業会計】

令和元年度より農業集落排水事業特別会計と下水道事業特別会計を下水道事業会計として公営企業会計へ移行しました。

有収水量(使用料徴収の対象となった水量)は前年度より1.2%減少、有収率は前年度より1.2ポイント増加し103.9%となりました。収益的収支は、1,167万円の黒字となりました。

【ガス事業会計】

販売ガス量は前年度より5.6%減少しました。原料ガスの購入量も減少し、売上原価が前年度より4.2%減少しました。収益的収支は2,159万円の黒字となりました。

祝 みなさんおめでとうございます

花のまちづくり事業 花のまちコンクール表彰式

8月27日、花のまちコンクールの表彰式が行われ、8団体が受賞しました。花のまちづくり事業は、花と緑を通して、町民のみなさんが積極的にまちづくりに参画し、いきいきとした美しく心地よい地域を創出することを目的として、平成7年度よりはじまりました。

今年度は153団体が参加し、約35,520本の花々が、町内のいたるところできれいに咲きほこりました。



<一般団体部門>

- 第1位 余目第四小学校
- 第2位 表町町内会
- 第3位 千河原工コ推進隊
吉方自治会

<拠点団体部門>

- 第1位 古関老人クラブ
- 第2位 廻館・名木保存会
- 第3位 東一番町自治会
- 特別賞【創意工夫賞】 前田野目自治会



町消防団が優良消防団として表彰されました



第72回日本消防協会定例表彰において、町消防団が優良消防団として表彰されました。

この表彰は、公益財団法人日本消防協会より、技能や現場での功労において他の模範となる消防団に対し贈られています。

菅原尚也団長（西小野方）は、「この表彰は、在籍の団員のみならず、先輩方の活躍が評価されたもの。これに恥じないように、さらなる精進を重ね、予防消防に努めていきたい」と話していました。

佐久間さんは、和牛繁殖農家の菅原有三さん（沢新田）の牛舎を拠点に、酪農家と和牛農家で構成される「あまるめ酪農ヘルパー利用組合」等とも連携しながら、基礎的な知識や技術を習得し、将来的に地域畜産の振興と活性化の中心的役割を担う農業者になることを目標に活動していきます。



庄内町の畜産を盛り上げる！

さくま ゆうじ 佐久間 雄司さん（宮城県角田市出身）



前職でも牛の繁殖や肥育など畜産の仕事をしていました。そろそろ独立したいと考え、畜産で新規就農をしようと思いついていました。知らない土地で1から就農するのはハードルが高いと感じていましたが、協力隊であれば、地域に溶け込みながらいろいろなことを習得できるので、新規就農に向けて取り組みやすいと思い応募しました。

Q 地域おこし協力隊に応募したきっかけは？

自分の経験を活かしつつ、昔ながらのやり方に加えて、新しいことも学びたいです。将来的には6次産業にも挑戦したいと思っていますので、ほかの協力隊に相談しながら、任期終了後にも目を向けた活動をしていきたいです。自分の育てた牛を使って加工品を開発するのが夢ですね。

Q 庄内町に暮らしてみようですか？

Q どんな活動をしていきたいですか？

庄内町の人には当たり前の光景だと思えますが、風車を見たのが初めてで、その迫力に驚きました。地元も庄内町と同じく農業が盛んなので、田んぼの広がる景色に懐かしさを感じながら、気負うことなく暮らしていけそうです。ただ、地元は雪が積もらない所だったので、冬が少し心配です。

Q 今後やりたいことは？

地域おこし協力隊は新しいことにも挑戦できるチャンスと考え、任期終了後の新規就農に向けて技術や知識をいろいろ勉強したいです。直近では国家資格である「家畜人工授精師」の資格取得を目標に頑張ります。



町の畜産の発展に貢献できるように頑張ります！

地域おこし協力隊は現在、6次産業、観光、スポーツ、農業、音楽教育の各分野あわせて9人が庄内町を盛り上げるために活動しています。

庄内町ゼロカーボンシティ推進シンポジウム

町は、2050年までに二酸化炭素排出量実質ゼロを目指す「ゼロカーボンシティ・しようない」を宣言します。

- 日時：11/7(土) 10:00～14:30
- 場所：狩川公民館
- 内容：①シンポジウム ②現地視察
- 定員：①先着50人 ②先着30人
- 参加費：無料※要事前申込み
- 申込期限：10/23(金)
- 問・申込み：環境防災課新エネルギー係 ☎0234-43-0256



みなさんぜひお越しください 庄内町役場新庁舎見学会

普段入ることのできない部屋などご案内します。参加者のみなさんに記念品を準備しお待ちしております。

- 日時：10/10(土)、10/11(日) 各日、①9:00 ②9:30 ③10:00 ④10:30 ⑤11:00 の5回、係員が庁舎を案内します。約40～50分程度を予定しています。※受付で検温と体調チェックを行います。
- 定員：各回20人
- 申込み：事前に電話で申込みください。ただし、人数に余裕がある場合は当日も受付可能です。
- 当日の受付場所：役場A棟 正面玄関
- 問・申込み：総務課総務係 ☎0234-42-0128 (見学会当日は☎0234-43-2211)



令和3年度町立幼稚園新入園児募集

- 入園できる幼児：4歳児…平成28年4月2日～平成29年4月1日生まれ
5歳児…平成27年4月2日～平成28年4月1日生まれ
- 入園できる幼稚園：小学校通学区の幼稚園
※狩川幼稚園は令和4年度に民間認定こども園(幼保連携型)へ移行予定です。
- 保育期間：2年間(ただし、5歳児は1年間) ●保育時間：月曜日～金曜日 9:00～14:00
- 通園方法：園児バスまたは保護者による送迎 ●保育料：無料(給食費、バス利用負担金は実費負担※免除等あり)

預かり保育について

保護者または家族が仕事・病気などのため、家庭で保育できない場合にお子さんを預かる「預かり保育」を行っています。

- 預かり保育期間：幼稚園に在園している期間
- 預かり保育時間：月曜日～金曜日 7:00～9:00、14:00～19:00
土曜日(※余目第三幼稚園、狩川幼稚園のみ) 7:00～19:00
- 預かり保育料：月額450円(保育を必要とする認定を受けた場合は無料)

入園および預かり保育の申込みについて

- 受付期間：10/5(月)～10/23(金)(土日祝日を除く)
- 受付場所：教育課学校教育係、立川総合支所総合支所係、各幼稚園
- 申込書類：10月上旬に対象となるお子さん(4歳児)がいるご家庭に案内通知を送付します。5歳児で新規申込みの場合は、受付場所にて書類をお渡しします。また、町HPから申込書類をダウンロードできます。
- 問合せ：教育課学校教育係 ☎0234-43-0156

8/15-8/29 ホットできる空間の提供 ソラーナで風景写真展開催



コロナ禍で外出しづらい状況でも頑張っている入居者、利用者さんを励まそうと、酒田市のフリーカメラマン楽智さんが撮影した庄内地方の風景写真展が開催されました。

8/20 (有)タキヤより余目中学校へ マスクなどを寄贈

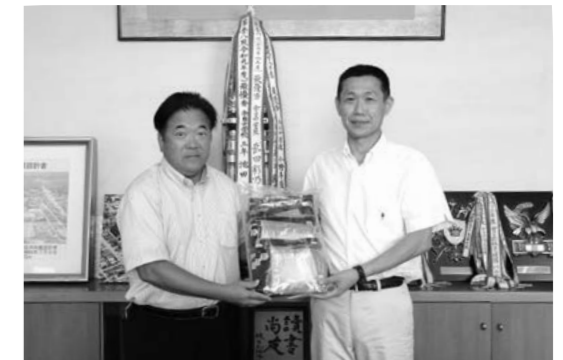

(有)タキヤの代表取締役大滝正博さんから余目中学校へ、体育祭の組の色に合わせたマスク500枚と応援合戦で使うフェイスシールドをご寄贈いただきました。

8/24 不明の高齢者保護 千河原消防団に感謝状



庄内警察署から依頼を受けポンプ車で福原地内を捜索していた千河原班の団員が、行方不明となっていた高齢者を発見。同署から感謝状が贈呈されました。

8/29 中学生の思い出の1ページ 立川・余目中学校 体育祭



余目中学校では、全生徒が4組に分かれ、密集する競技は行わず、応援合戦はフェイスシールドを付けた人だけ声を出すなど感染症対策をしながら開催しました。

8/30 初開催！月の沢温泉北月山荘 名水そばまつり



10割そばと山の芋そばを合わせて86食提供。お昼前に完売する人気で、季節の天ぷらやイワナの塩焼きも好評でした。貴重な砂金採り体験には歓声が上がっていました。

8/30 カートソレイユ最上川 町民カートタイムトライアル



7月の豪雨で冠水したコースを、スタッフ総出で早急に復旧し開催。参加者10人が新型カートでタイムを競い合い、志田真樹さん(南口)が優勝しました。

庄内町 からのお知らせ

令和2年度庄内町成人式 再延期のお知らせ

11月22日に延期していた成人式ですが、新型コロナウイルス感染症の感染状況を踏まえ再度延期します。

●日時：令和3年5月3日(月・祝)
14:00～(受付：13:00～)

●場所：響ホール

●対象者：平成11年4月2日から平成12年4月1日までに生まれた方

※対象の方に、はがきで再延期のお知らせをお送りします。送付先は往復はがきに記入いただいた「記念品送付先」とし、記載がなかった方は、往復はがき送付先へお送りします。

■問合せ：社会教育課社会教育係
☎0234-43-0183

若者定住促進住宅入居者募集

●住宅名等：若者定住促進住宅(御殿町)

●概要：木造平屋1戸建(2LDK、81.15㎡) 駐車場2台分有

●家賃：48,000円

●敷金：144,000円(家賃の3カ月分)

●募集期間：10/1(木)～10/15(木)

●入居可能日：11月中旬以降

●申込資格：

- (1)本町に定住しようとする方
- (2)本町に住宅を所有していない方で、次に該当する方
 - ①町内に新たに自ら所有する住宅を取得しようとする方
 - ②現に同居し、または同居しようとする親族のある方(単身不可)
- (3)申込者および同居親族の年齢が、令和2年4月1日現在で満41歳未満であることなど

※内覧は、要事前申込み
※応募者多数の場合は抽選(町外からの応募者を優先します)
※詳細は町HPをご覧ください。

■問・申込み：建設課都市計画係
☎0234-42-0860

■問・申込み：建設課都市計画係
☎0234-42-0860

月の沢温泉北月山荘 名水そばまつり・お試し食堂

(1)名水そばまつり

●日時：10/11(日)、10/25(日)
11:00～14:00

●場所：北月山荘 食堂

●内容：10割手打ちそば(60食限定、800円)、天ぷら(500円)、イワナ・ヤマメの塩焼き(500円)

(2)お試し食堂～週末シェフ～

●日時：10/17(土)、10/18(日)、10/31(土)、11/1(日) 11:30～14:00

●場所：北月山荘 食堂

●内容：シェフ2人による自慢料理を各日限定20食販売

■問合せ：町観光協会(立川総合支所立川地域振興係) ☎0234-56-2213

パワーポイント応用講座

パワーポイント基礎講座から発展し、スライドマスターの使い方や、スマートアートの活用、ビデオやオーディオの利用方法などを学びます。

●日時：
【午前の部】10/20(火)、10/21(水)、10/22(木) (9:30～11:30、2時間×全3回)

【夜間の部】10/27(火)、10/28(水)、10/29(木) (19:00～21:00、2時間×全3回)

●対象：パワーポイント基礎講座を受講した方、パワーポイントをより実践的に活用したいと考えている方。

●場所：余目第三公民館

●受講料：各1,500円(テキスト代含む)

●定員：各先着12人

●申込期限：10/12(月)まで

※申込人数が少ない場合は講座を開講しない場合があります。

※申込期限以降のキャンセルはテキストを購入いただく場合があります。

■問・申込み：余目第三公民館
☎0234-42-0317

「しょうない町民手帳」 有料広告募集!

毎年800部を発行する「しょうない町民手帳」に広告を掲載してみませんか?

●枠数：最大4枠(応募数によって増減する可能性あり)

●規格：1枠あたり縦60mm×横70mm

●掲載料：町内の方は1枠5,000円、町外の方は1枠10,000円

●申込方法：10/16(金)まで申込書に原稿を添えて申込みください。

■問・申込み：町統計調査員協議会事務局(企画情報課企画調整係内) ☎0234-42-0155

令和3年度保育所の入所申込案内

保護者の就労や病気・介護などの理由により保育を必要とする児童について、保育所等の入所の申込受付を行います。これから出産される方などの年度途中からの利用を希望される場合も、受付期間中に申込みください。

●受付期間：10/5(月)～10/23(金)(土日祝日を除く)

●受付場所：子育て応援課子育て支援係、町内各保育園

※申請書は、子育て応援課子育て支援係、町内各保育園にあります。詳細は申請書と一緒にお渡しする「令和3年度保育所入所申込みの手引き」をご覧ください。また、町HPから申請書等をダウンロードできます。

●庄内町の保育所：

園名	定員	対象児	最長保育時間(通常保育時間)	給食
町立狩川保育園※ ^{1,2} ☎0234-56-2436	90人	3カ月～3歳児	月曜日～土曜日 7:00～19:00 (8:30～16:30)	あり(土曜弁当持参) 0～2歳児完全給食 3歳児ご飯持参(副食費が必要になります)
(福)和心 余目保育園 ☎0234-43-2308	140人	2カ月～3歳児	月曜日～土曜日 7:00～19:00 (8:00～16:00)	あり 完全給食 ※3歳児は別途、給食費が必要になります
(福)和心 すくすく保育園 ☎0234-43-2612	140人	2カ月～3歳児	月曜日～土曜日 7:00～19:00 (8:00～16:00)	あり 完全給食 ※3歳児は別途、給食費が必要になります

※¹狩川保育園は令和4年度に民間認定こども園(幼保連携型)へ移行予定です。

※²狩川保育園の生後2カ月からの入所を希望される場合は相談ください。

※庄内町以外の認可保育所等へ入所を希望される方も本町へ申込みください。

■問合せ：子育て応援課子育て支援係 ☎0234-42-0897

令和3年度学童保育所入所案内

学童保育所では、放課後に保護者が仕事などで留守になる家庭のお子さんの保育を行います。

●保育日：月曜日～土曜日(日曜、祝日、年末年始は休所)

●保育料：月額8,000円(おやつ代込み)

同一世帯で同一月に2人以上通常利用した場合は2人目以降半額になります。

●実施学童保育所：

小学校区	学童保育所名	電話番号
立川小学校	立川さんさんクラブ	☎0234-56-2824
余目第一小学校	ふれあいホーム家根合	☎0234-42-1805
余目第二小学校	ふれあいホーム払田	☎0234-43-3013
余目第三小学校	ふれあいホームひまわり	☎0234-42-3587
余目第四小学校	ふれあいホームわごう	☎0234-43-1261

●受付期間：10/5(月)～10/23(金)(土日祝日を除く)

●受付場所：子育て応援課子育て支援係、各学童保育所

※利用申込書は受付場所にあります。10月上旬に来年度小学1年生になるお子さんがいるご家庭には案内を送付します。

■問合せ：子育て応援課子育て支援係 ☎0234-42-0171

申込み不要!
参加費無料!

保育園開放

対象は0歳から満4歳までの未就園児と保護者です。お家の方の都合に合わせてお越しください。

この機会にぜひ保育園に遊びに来てみませんか?

<余目保育園>

期間中に絵本や紙芝居、歌などのイベントもあります。詳しくはホームページをご覧ください。

●日時：10/5(月)～10/9(金)
9:50～10:50

■問合せ：(福)和心 余目保育園
☎0234-43-2308



余目保育園HP

子育ての悩みなども気軽に相談してください。
お待ちしております。

庄内町
からのお知らせ

「子宮頸がん検診・乳がん検診」の受診はお済みですか？

～2年に1回は受けましょう～

希望される方や受診券・問診票を紛失された方は問合せ先までご連絡ください。

●方法：

- ①庄内検診センター(酒田市)での集団検診(日程：10/19(月)、10/23(金)、12/11(金))
- ②町指定医療機関での個別検診

●対象・内容：

- ・子宮頸がん検診：20歳以上の女性(R3.3.31現在の年齢)
- ・乳がん検診：40歳以上の偶数年齢の女性(R3.3.31現在の年齢)。奇数年齢で昨年度乳がん検診未受診の女性は事前申請が必要です。

■問・申込み：保健福祉課健康推進係 ☎0234-42-0170

10月は
「がん検診推進強化月間」です

多くのがんは、早期に発見すれば9割は治ります。早期発見には、定期的ながん検診を受けることが重要です。町のがん検診は無料です。まだ申込みされていない方はご連絡ください。

【がんを防ぐための新12カ条】

- ①たばこは吸わない
- ②他人のたばこの煙を避ける
- ③お酒はほどほどに
- ④バランスのとれた食生活を
- ⑤塩辛い食品は控えめに
- ⑥野菜や果物は不足にならないように
- ⑦適度に運動
- ⑧適切な体重維持
- ⑨ウイルスや細菌の感染予防と治療
- ⑩定期的ながん検診を
- ⑪身体の異常に気がついたら、すぐに受診を
- ⑫正しいがん情報でがんを知ることから

■問合せ：保健福祉課健康推進係 ☎0234-42-0170

介護予防教室

元気なうちから介護予防に取り組むことが大切です。楽しみながら健康づくりをしませんか。

- 日時：10/16(金) 13:30～14:30
- 場所：JAあまらめ掘り所しゃんしゃん
- 内容：転ばない体をつくる
- 講師：庄内余目病院 健康運動指導士 高橋未央氏
- 参加費：無料
- 申込期限：10/13(火)まで
- 問・申込み：保健福祉課高齢者支援係 ☎0234-42-0176

「ほっとひと息カフェ」
～認知症カフェ～

家族の介護をしている方や、物忘れが気になる・心配という方やその家族、誰かとおしゃべりしたい方など…認知症についての相談や情報交換などをしませんか。

- 日時：10/21(水) 10:00～11:30 (入退室自由)
- 場所：立川老人福祉センター
- 参加費：無料
- 問・申込み：保健福祉課高齢者支援係 ☎0234-42-0176
地域包括支援センター ☎0234-45-1030

親子ふれあい
きらきらコンサート

～子育て支援センター
オープニング記念～

新しくなった支援センターで、親子でコンサートを楽しみましょう。

- 日時：11/15(日) 10:20～11:10
- 場所：子育て支援センター
- 対象：0歳児(4カ月以上)～年少児(幼稚園入園前のお子さん)とご家族 先着25組
- 講師：ヤマハ音楽教室講師
- 参加料：無料
- 問・申込み：子育て支援センター ☎0234-42-2268

余目第一公民館 成人講座
「庄内しめ縄作り」

手作りのしめ縄で新年を迎えてみませんか？

- 日時：12/6(日)、12/7(月) 9:00～17:00
- 場所：余目第一公民館
- 参加料：2,000円(材料代)
- 定員：先着20人
- 申込締切：10/16(金)
- 持ち物：参加者に後日連絡
- ※その他詳細は問合せください。
- 問・申込み：余目第一公民館 ☎0234-42-2019



マルシェコーナー(クラッセ内)
利用者の募集

- 所在地：余目字沢田108番地1
- 募集施設：マルシェコーナー(旧亀の尾コーナー 約18㎡)
- 利用対象者：軽食の提供や地元産品の販売等を行う店舗の経営を目指す方
- 月額使用料：9,000円(光熱水費は別途負担)
- 募集期日：11/13(金)まで
- 利用期間：令和2年12月(予定)から令和6年3月末まで。※申請により更新することができます。
- 問・応募先：商工観光課新産業創造係 ☎0234-42-2909

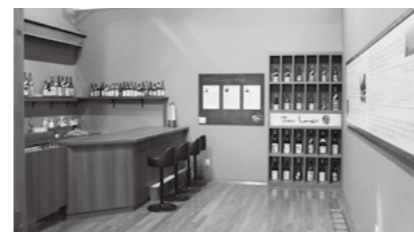

国・県・市町村
からのお知らせ

自衛官採用試験(令和3年3月～4月採用予定)

- 募集種目：自衛官候補生(男子・女子)
- 受付期日：11/6(金)まで
- 試験日：11/14(土)
- 試験場所(予定)：神町駐屯地(東根市)
- 問合せ：防衛省自衛隊山形地方協力本部鶴岡出張所 ☎0235-22-0466

県営住宅入居者募集

- 所在地：①余目字大塚93-1 ②③狩川字山居22
- ※いずれも3DK、一般用(单身可)各1戸
- 概要：①2階62.6㎡、②1階58.0㎡、③3階58.0㎡
- 受付期間：10/5(月)～10/9(金) 10:00～17:00
- 抽選日：10/15(木)
- 入居時期：12月上旬
- 申込資格：現に同居または同居しようとする親族がいて収入が公営住宅法に適合する方
- 問合せ：県営住宅指定管理者(株)西王不動産 ☎0235-66-3210

企画展示「庄内 はたらく船
セレクション」

- 期間：10/25(日)まで
- 時間：10:00～17:00
- 場所：酒田海洋センター
- 入館料：無料
- 休館日：月曜日
- 問合せ：山形県酒田海洋センター ☎0234-26-5642
山形県港湾事務所 ☎0234-26-5636

プラネタリウム一般公開

- 日時：11/1(日)、11/7(土) ①10:00②11:30③13:30④15:00
- 内容：「プラネタリウム はなかつぱ 花さけ!パッカ～ん 宇宙旅行」
- 対象：庄内地域在住の方 各回先着30人
- 費用：3歳以上 100円 高校生以上 200円
- 場所：鶴岡市中央公民館
- 申込開始日：10/15(木)～
- 問・申込み：鶴岡市中央公民館 ☎0235-25-1050

中小企業退職金共済制度
(中退共)

「中退共」は中小企業が加入しやすい国の退職金制度です。

- 特徴：①国の制度で、掛金の一部を国が負担します。②掛金は全額非課税 ③社外積立で管理が簡単
- また、短時間労働者のための特例掛金月額もあります。詳しくは問合せください。
- 問合せ：(独)勤労者退職金共済機構中小企業退職金共済事業本部 ☎03-6907-1234

「やまがた縁結びたい」
結婚相談会

- 期日：10/11(日)、11/8(日)
- 時間：13:00～16:45 (1組45分程度)
- 場所：あこや会館(山形市)
- 対象：結婚を希望する方またはそのご家族10組(予約制)
- 内容：婚活の仕方、お見合い相手の紹介などについての個別相談
- 費用：無料
- 申込期限：開催日の2日前まで
- 問・申込み：やまがた出会いサポートセンター ☎023-615-8755

10/19(月)～10/25(日)は行政相談週間です

国・特殊法人・独立行政法人などの仕事、手続、サービスなどで、お困りになっていること、納得のいかないこと、要望したいことなどありませんか。総務大臣が委嘱している行政相談委員が、偶数月に開設する定例相談所において「無料」「秘密厳守」でご相談に応じています。

今年度の定例相談所の開設日は以下のとおりです。ご利用ください。

開催日時	会場
10/7(水)	立川老人福祉センター
12/2(水)	余目老人福祉センター
2/3(水)	立川老人福祉センター



山形行政監視行政相談センターでは、お電話による行政苦情110番(☎0570-090110)や、インターネット相談受付を開設しています。お気軽にご利用ください。

●インターネット相談受付(総務省HP)：

<http://www.soumu.go.jp/kanku/tohoku/yamagata/toppage1.html>

■問合せ：総務課文書法制係 ☎0234-42-0126

各種相談

相談名	日時等	場所・問合せ等
お金のトラブルなんでも無料相談会	10/10(土) 9:30~12:00	所響ホール 環境防災課危機管理係 ☎0234-43-0246 ※先着順
弁護士による無料法律相談	10/28(水) 13:30~15:30	所立川老人福祉センター ☎0234-56-3373 ①10/19(月)~10/23(金) ※先着4人
オストメイト(人工肛門・膀胱保有者)の集い交流・相談会	10/28(水) 13:30~16:00	所酒田市中央公民館 オストメイトとご家族、関心のある方 ①庄内オストメイト家族会 ☎0235-33-3533または ☎090-7934-6512(阿達)
無料調停相談会	10/14(水) 9:30~16:00	所酒田市総合文化センター 酒田調停協会☎0234-23-1234
借金返済に関する相談窓口	月曜~金曜(祝日除く) 8:30~12:00 13:00~16:30	所山形財務事務所理財課 ☎023-641-5201
精神保健福祉相談	①11/4(水) 10:00~12:00 ②11/11(水) 10:00~12:00	所①酒田農業技術普及課 ②庄内総合支庁 酒田庄内総合支庁保健福祉課精神保健福祉担当 ☎0235-66-4931 ①10/30(金)まで ②11/6(金)まで
ひきこもり相談	10/27(水) 13:30~15:30	所酒田庄内総合支庁地域保健福祉課精神保健福祉担当 ☎0235-66-4931 ①10/26(月)まで
【大切な人を自死で亡くされた方へ】精神科医師による個別相談会	11/5(木) 13:30~15:30	所庄内総合支庁 酒田庄内保健所地域保健福祉課☎0235-66-4931 ①11/2(月)まで
酒田市無料法律相談	①10/27(水) 17:00~20:00 ②11/6(金) 13:30~16:30	所酒田市交流ひろば 酒田庄内まちづくり推進課市民相談室☎0234-26-5726 ①10/12(月)~ ②10/26(月)~
福祉のしごと・保育のしごと出張相談会	10/14(水)(鶴岡) 10/15(木)(酒田) 10:00~15:00	所鶴岡会場：ハローワーク鶴岡、酒田会場：ハローワーク酒田 酒田県福祉人材センター ☎023-633-7739
看護の仕事相談会	10/14(水)(鶴岡) 10/15(木)(酒田) 10:00~15:00	所鶴岡会場：ハローワーク鶴岡、酒田会場：ハローワーク酒田 酒田県ナースセンター ☎023-646-8878
相続登記センター	月曜~金曜(祝日除く) 10:00~16:00	所相続登記をしたい方、生前贈与、遺言をしたい方など(フリーダイヤルにて最寄りの司法書士を紹介します) ☎0120-954-153 酒田県司法書士会 ☎023-642-3434

母子健康手帳交付

期日	時間	場所・問合せ等
毎週火曜日	13:00~16:00	所子育て支援センター 保健福祉課健康推進係 ☎0234-42-0164 事前連絡で随時交付(土日祝日、年末年始を除く)

酒田市休日診療所診療日

期日	受付時間	場所・問合せ等
11/1(日)、11/3(祝)、11/8(日)、11/15(日)、11/22(日)、11/23(祝)、11/29(日)	8:30~11:30 13:00~16:30	所酒田市船場町二丁目1-31 市民健康センター別館☎0234-21-5225 ※診療日以外は酒田市健康課健康係☎0234-24-5733

総合体育館トレーニング室利用者講習会

日時	場所・問合せ等
10/15(木) 19:00~10/30(金) 15:00~ ※事前予約制となります(先着20人)	所酒田総合体育館 ☎0234-43-3347

※何も記載のないものは無料、申込不要です。

所=場所 持=持ち物 対=対象
申=申込先、申込期間 問=問合せ先

求人情報

★詳細な問合せは、各事業所へ直接お願いします。
★企業等からの求人情報への掲載依頼は、商工観光課商工労働係まで(☎0234-42-0138)

事業所名(住所・電話)	職種・求人数	勤務時間	賃金	面接
居酒屋小林食堂 庄内町余目字三人谷地36 ☎0234-25-1275 オープニングスタッフ	ホール及び調理補助パート 4人	17:00~24:00の3時間以上 応相談	950円~1,200円	随時
社会福祉法人立川厚生会 特別養護老人ホーム 山水園 庄内町狩川字笠山433-3 ☎0234-56-3522	介護職員 デイサービス 契約職員1人	8:00~17:00	161,400円~174,200円	随時
高橋建興(株) 庄内町家根合字中荒田2-16 ☎0234-28-9113	移動式クレーンオペレーター 正社員1人 とび・土木工事全般 正社員3人	8:00~17:00 短期アルバイト就労も可能です 相談可	194,650円~343,500円 187,780円~343,500円	随時

※新型コロナウイルスの影響により中止や延期になる場合があります。各種事業の参加にあたっては十分な配慮をしていただくとともに、事前に主催者に可否の確認をしてください。

国・県・市町村からのお知らせ

庄内中高一貫校(仮称)教育基本計画に係る保護者等説明会

- 日時：10/13(水) 18:30~20:00
- 場所：鶴岡市中央公民館
- 内容：庄内中高一貫校(仮称)教育基本計画についての概要説明と質疑応答
※申込不要。直接会場にお越しください。
※10/16(金)に、酒田市でも同説明会を開催します。どちらの会場でも参加できます。詳細は、県HPをご覧ください。
- 問合せ：県教育庁高校教育課高校教育改革推進室
☎023-630-2493

第69回山形県自作視聴覚教材コンクール

- 地域の自然・歴史・文化等に関する学習に適した自作教材を募集します。
- 公募部門：「学校教育」「社会教育」「児童生徒作品」
 - 種別：「映像作品」「デジタルコンテンツ」「紙しばい」など
 - 募集期間：12/11(金)~12/21(月) ※当日消印有効
 - 賞：部門ごとに最優秀賞・優秀賞 計8点以内(ただし最優秀は3点以内)、入選若干
 - 審査発表：令和3年2月上旬に県HPで発表
 - 【表彰式・発表会】
 - 日程：令和3年2月20日(土)
 - 場所：遊学館(予定) ※県HPで発表
 - 問合せ：庄内教育事務所社会教育課☎0235-68-1983

各種団体からのお知らせ

南三陸町との漁業体験交流事業参加者大募集!

- 場所：宮城県南三陸町
- 期日：【1回目】11/14(土)~11/15(日) 【2回目】2/13(土)~2/14(日)
- 内容：ワカメ養殖漁業体験 【1回目】ワカメ種まき体験、復興施設の見学 【2回目】ワカメ刈り取り体験、観光
- 参加費：大人30,000円(11月および2月の交通費、宿泊料金、ワカメ代金、交流費等含む)
- 募集人数：20人以内(町在住、初参加の方を優先) ※最少催行人員15人
- 注意事項：2回合わせた募集です。片道約4時間のバス移動となりますので、健康状態に不安のある方はご遠慮ください。
- 申込締切：10/16(金)
- 申込先・旅行主催：最上川交通(株) 山形県最上郡戸沢村大字古口2891-2 山形県知事登録旅行業 第2-227号 ☎0233-34-7051
- 主任者：旅行業務取扱管理者 小林 緩
- 問合せ：庄内町・南三陸町漁業体験交流事業実行委員会(企画情報課まちづくり係内) ☎0234-42-0163

保育士就職・再就職支援研修会

- 日時：10/30(金) 13:00~16:30
- 場所：酒田勤労者福祉センター
- 内容：講演、事例報告、保育のお仕事相談カフェ、職場実習(希望者のみ)
- 対象：保育士として就職(再就職)を考えている方
- 問・申込み：山形県福祉人材センター☎023-633-7739

鶴岡市中央公民館 女性センター 講座紹介

《withコロナの日常を幸せに生きるヒント ~免疫力をアップするカラダ作り》(全3回)

- 日時：①11/5(木) 19:00~20:30 ②11/13(金) 19:00~20:30 ③11/27(金) 19:00~21:00
- 内容・講師：①「口腔ケアを見直し健やかな身体へ」 富樫正樹氏・田中愛美氏(鶴岡地区歯科医師会) ②「マインドフルネス(瞑想)を体験~疲れた頭と身体を解放」 上野昌代氏(スタジオ プレス) ③「腸を整える料理教室~食はすべての基本」 小野寺美佐子氏(ゲストハウス農)
- 定員：15人 ●参加料：3,650円

《旬の味を楽しむそば打ち体験》

- 日時：11/11(水) 10:00~13:00
- 講師：沢川来純氏(大梵字そば打ち職人)
- 定員：12人 ●参加料：1,550円

《男性料理教室 第2弾 プロに学ぶおうちでスイーツ作り》

- 日時：11/4(水) 19:00~21:00
- 講師：金野文隆氏(ル・メランジュ店主)
- 定員：12人 ●参加料：1,750円

【共通事項】

- 場所：鶴岡市中央公民館女性センター
- 対象：鶴岡市・庄内町・三川町に在住または勤務先のある方
- 申込期間：10/6(水)~10/23(金)
- 問・申込み：鶴岡市中央公民館女性センター☎0235-24-2340

むし歯なかったよ!

3歳児健診でむし歯が1本もなかった子どもたちです。



 ごとう なおちゃん (和光町)	 さとう あきとちゃん (廿六木)	 おのであら せいちゃん (上 幅)	 おおた あんちゃん (本小野方)	 さとう とあちゃん (仲 町)
 さわだ かほちゃん (弘 田)	 さとう さくちゃん (余目新田)	 さとう こはるちゃん (余目新田)	 あべ はるまちゃん (御殿町)	 わたなべ ゆうなちゃん (小出新田)
 はが ゆうわちゃん (御殿町)	 ふつざわ さらちゃん (興 野)	 わたなべ しまちゃん (堤新田)	 さとう まひろちゃん (貢地目)	 ちょうなん ゆずちゃん (貢地目)

ぱんこたんぱ

広域情報
コーナー

酒田市◎TSURUOKA

藤沢周平記念館 開館10周年特別企画展
『橋ものがたり』の世界関連イベント
藤沢作品を読む
朗読劇「小さな橋で」

- 日時：11月7日(土) 13時30分
- 場所：庄内神社参集殿
- 定員：県内在住の方先着100人
- 内容：劇団麦の会OB・OGによる朗読劇
- 申込方法：▽電話：参加希望者全員の住所・氏名・電話番号をお知らせください。▽来館：受付で、申込用紙に必要事項をご記入ください。
- 申込期間：10月5日(月)～10月20日(火)
- 問合せ：藤沢周平記念館
☎0235(29)1880

酒田市◎SAKATA

第19回田沢川ダムまつり

- 日時：10月18日(日)10時30分～13時30分
- 場所：田沢川ダム周辺(山元)
- 内容：カヌー体験教室、魚のつかみ取り、苗木プレゼント(数量限定)、軽食販売など(天候により内容変更あり)
- ※駐車場が少ないため、乗り合わせでの来場にご協力ください。

三三野◎MIKAWA

庄内カレー食べくらべ
雪若丸、三たび見参!

- 日時：10月31日(土)、11月1日(日)
- ①10時、②11時、③12時、④13時、⑤14時
- ※事前予約制(1時間ごと50組限定)
- 場所：いろいろ火の里 なの花ホール
- 内容：約20種類のカレーの中から、2種類以上のカレーを選んで食べくらべできる「食べくらべセット」を当日販売。
- 料金：各セット雪若丸のご飯付き
- ①食べくらべセット(カレーチケツト2枚付き)1,000円
- ②食べくらべセット(カレーチケツト3枚付き)1,300円
- ※三川町観光協会HP、SNS、電話でご予約ください。
- 問合せ：三川町観光協会
☎0235(66)4656

■問合せ：酒田市平田総合支所建設産業課建設係
☎0234(52)3914

有料広告

ご寄贈ありがとうございました

(有)タキヤ 代表取締役 大滝正博様
ポリウレタン製マスク 500枚
フェイスシールド
余目中学校にご寄贈いただきました。

三浦恒祺様 (鶴岡市)
油絵 1点



役場にご寄贈いただきました。

庄内町立谷沢川流域活性化センター
タチラボの伊高西
計木尾
デス! デス! デス!

番外編:伊計西尾、勝手に開発!
~跡の青きな粉でお菓子作っぞ!!の巻~



9月下旬より、クラッセ内あっでばにて販売予定!

■問合せ: タチラボ ☎0234-43-8382
HP: https://tachi-labo.amebaownd.com/



町湯 ギャラリー温泉町湯情報

10月は周年祭

10/17(土)、10/18(日)にお越しの先着200人に「もう1
回入浴券」プレゼント!【平日町民割】も開催します!!
▼ギャラリーからのお知らせ▼
10/14(水)まで 山形太一氏によるおりがね細工展
10/19(月)~11/16(月)まで 勝木章子氏による陶芸展
▼今月の変わり風呂▼
10/17(土)、10/18(日) 男湯: 生姜風呂、女湯: 薔薇風呂
■問合せ: ギャラリー温泉町湯 ☎0234-43-2222

観光あれこれ掲示板

ポストDC庄内町企画

【秋の農家体験~在来野菜カラトリ芋を
掘って編んで食べて~】

庄内平野と鳥海山を一望するロケーションの中
で行う在来野菜の収穫体験です。独特の食感を持つ
カラトリ芋は、一度食べたらやみつきになる
美味しさ。昼食は農家レストランでカラトリ芋や
新米など旬の素材を使った地元食をいただけます。
掘った芋2個、芋がら編みはお土産としてもお持
ち帰りできます。

- 日時: 10/25(日) 11:30~15:00
- 場所: 農家レストラン農々家(廿六木)
- 料金: 3,500円
- 持ち物: 農作業できる服装、長靴、軍手、雨具
- 申込期限: 10/20(火)

【伝統工芸を学ぶ旅~200年の歴史に
育まれた榎島ほうき作り~】

榎島集落で作られてきた榎島ほうきは、一度作
ると50年使用できるという丈夫なほうきです。伝
統の技を学びながら、世界に1つだけのほうき作
りを体験できます。

- 日程: 11/1(日)~12/20(日)
- 場所: 庄内町余目
※場所は未定です。要問合せください。
- 時間: 1時間コース・3時間コース
- 料金: 6,000円(両コースとも同料金)
- 最少催行人数: 2人以上
- 問・申込み: 町観光協会 ☎0234-42-2922

庄内町の交通事故発生状況

発生状況	8月	R2年累計
人身事故	3件	27件
死者数	0人	0人
負傷者数	3人	32人
物損事故	33件	206件
飲酒運転	0人	3人

夕暮れ時は早めの点灯、歩行者・自転車
は必ず夜光反射材を身につけましょう。

庄内町のごみの量(8月)

692.47ト
(前年同月比 -37.07ト)

※家庭系と事業系の一般廃棄物合計量
詰替えできる商品や量り売り商品を購入し、
ごみの減量に努めましょう。

☎環境防災課環境係 ☎0234-43-0248

町営風車稼働状況(8月)

<1500kw×1基>
町営風車風力発電
91,790kwh
町営風車風力売電金額
1,945,030円

☎環境防災課新エネルギー係
☎0234-43-0256

10月の納税

町県民税3期、国保税4期
納期限・口座振替日 11/2(月)

※前日までに残高の確認と入金をお
願います。バーコード付きの納付
書であれば、コンビニでも納付で
きます。

☎税務町民課納税係
☎0234-42-0136、42-0137

公共施設の休館日等(10/6~11/5)

※新型コロナウイルス感染拡大防止の影響により、状況に応じて各施設
の利用中止や利用制限が設けられる場合があります。

立谷沢公民館	毎日開館
※17:15以降は要予約	
清川公民館	毎日開館
狩川公民館	毎日開館
余目第一公民館	毎日開館
余目第二公民館	11/1(日) 17:00~22:00
余目第三公民館	毎日開館
余目第四公民館	毎日開館
総合体育館	10/19(月) ~10/24(土) 11/2(月)
屋内多目的運動場	10/19(月)
第二屋内多目的運動場	11/2(月)
図書館本館・内藤秀 因水彩画記念館	毎週月曜 11/3(祝)
図書館分館	毎日開館

響ホール	10/26(月)
町湯	10/14(火)
クラッセ	毎日営業
なんでもバザール あっでば	毎日営業
カフェ余目製パン	毎週火曜
	10/6(火)
	10/13(火)
	10/20(火)
	10/27(火)
北月山荘(入浴)	
ウインドーム立川	毎週月曜
農林漁業体験実習館	毎週水曜
清川歴史公園	毎週月曜 ※祝日の場合 は翌平日
風車市場	毎日営業

戸籍の窓口

8月届出分

★誕生おめでとうございます

自治会等	子の氏名	父母名	月日
桑田	仲鉢 柚杏	(暎 香)	7.26
沢新田	森居 律斗	(理 規 三 穂)	8.4
払田	水田 優衣	(裕 也 子)	8.15
猿田町	佐藤 真乃	(勇 一 郎 静)	8.17
今岡	池田 楷都	(薫 子)	8.18
興野	斎藤 颯介	(貴 広 郷)	8.19

★結婚おめでとうございます

※自治会等については届出日時点で記載しています。

夫	妻
遠藤 翼(吉岡)	秋野 香澄(鶴岡市)
小池 来希(添津)	山内 菜摘(酒田市)
佐藤 聖也(廿六木)	長南 由理(廿六木)

★おくやみ申しあげます

自治会等	亡くなった人	月日	年齢
新田目	工藤 郁子	8.1	87歳
榎木	小関 貞子	8.3	88歳
川端	齋藤 稔	8.5	80歳
古関	志田千代女	8.5	94歳
茶屋町	佐藤十四幸	8.9	94歳
沢新田	阿部とよみ	8.9	76歳
茶屋町	柴崎 美紀	8.11	54歳
緋川・立川	佐藤 郁	8.14	79歳
茗荷瀬	阿部 鈴子	8.15	93歳
馬場	佐藤千代子	8.16	94歳

★平日の午後9時以降及び休日の午後5時15分以降翌朝8時30分までの職員・管理人不在の時間帯
は次へご連絡ください。

- 戸籍の届出 ⇒ 【時間外戸籍届出受付専用】 ☎090-6782-6760または☎090-5593-4460
- 火葬場の予約 ⇒ 【委託業者】 しらゆりフューネス合同会社 ☎0234-28-8706

マイナンバーカード
に関する手続きは
完全予約制
☎0234-42-0133



新型コロナウイルス
感染症の相談先

●新型コロナ受診相談センター(24時間受付) ☎0120-88-0006(休日・時間外も同じ)

スポーツで元気

10/24(土)~10/25(日)に開催を予定していた富士
山麓トレッキングは新型コロナウイルス拡大防止
のため中止となります。

キッズサッカー・女子サッカー教室

- 日時: 第2、4土曜日 15:00~16:30
- 対象: 年中~小学3年生※女子は制限なし
- 参加費: 1回300円 2回500円
- その他: スポーツ安全保険へ加入(別途800円)

総合型スポーツクラブ
コメっち*わくわくクラブ
☎0234-43-3347

会員随時
募集中!

10/17(土) ミニコンペ開催!
ゴルフスクール

- 場所: 庄内ゴルフ倶楽部(現地集合)
- 時間: 13:00~(受付)
- 参加費: 会員3,500円、非会員4,500円
(プレー代・指導料込)
- 申込期限: 10/16(金)





町長エッセイ Essay 住民が求める幸福感や、SDGsの理念は後期総合計画の目指すところ!

みなさんこんにちは。現在、本町まちづくりのもっとも基本となる第2次総合計画の後期5年計画を策定中です。来年度から後期計画となることから、これまでの総合計画を時代の変化に合わせて見直しするものです。

▼その見直しに当たったの1つ目の観点は、令和元年7月〜8月に実施した「町民幸福度アンケート」です。住みやすさや主観的幸福感などを調べるために行ったそのアンケートの分析に基づくものです。14項目にわたる幸福の実感についての調査の結果、人との付き合いが多い人ほど幸福感が高いこと。特に、家族関係、近所や友人・知人との付き合いの頻度が高く、あるいは地縁的な活動をしているほど「幸福感」も高いことが分かっています。

▼2つ目の観点は、「持続可能な開発目標」(SDGs)実現への貢献です。先に広報7月1日号のエッセイでも述べたように、SDGsは平成27年に国連サミットで採択された、誰一人取り残さない「社会の実現を目指すこと。経済社会、環境をめぐる広範な課題を統括的に解決していくための国際開発目標です。この目標を本町の計画に明確に位置づけしていくという新たな視点と試みです。

▼本町がこれまで目指してきた「日本一住みやすく、住み続けたいまち」の理念と、住民が求める幸福感や、SDGsの理念とは一致するものです。そのため、これまで培ってきた本町ならではの特性や資源を最大限活用できるのです。来年度からは、この見直しした計画を軸に、さらなる住み続けたいまちを目指していきます。

庄内町長 原田真樹

住み慣れた地域で安心して暮らすために 地域包括ケアシステム

認知症は誰もが関わる 身近な問題です!

「認知症になったらどうしよう...」と心配していませんか。推計によると全国に500万人の認知症の人がいます。認知症という病を抱え、つらい思いをしながらも、家族や周りの人に支えられ前向きに暮らしている人も多くいます。

社会の意識も変化しており、認知症とともに生きる新しい時代が来ています。認知症の人を特別な人と見るのではなく、普通に接し理解するだけでも支えになります。認知症を正しく理解し、ともに生きていく社会をつくりましょう。

☆認知症カフェ：認知症の方の話を聞いたり、家族からの相談を受けたりしています。
 ☆認知症サポーター養成講座：認知症を理解し、地域で温かく見守る応援者として認知症サポーターを増やします。

☆認知症初期集中支援チーム：認知症の方(疑いのある方)やその家族を訪問し、必要な医療や介護サービスにつなぐため、専門医と医療・介護の専門職が必要に応じておおむね3カ月、最長6カ月の集中的な支援を行います。

■問合せ：保健福祉課高齢者支援係
 ☎0234(42)0176
 地域包括支援センター
 ☎0234(45)1030(余目)
 ☎0234(51)2505(立川)

商工 よろず便

新しい生活様式に対応する中小企業のみなさん 町の補助事業をご活用ください

- (1)中小企業新生活様式対応支援補助金
- 内容：新しい生活様式への対応に必要な事業環境の整備等に係る費用を補助します。
 例) 換気扇、空気清浄機、エアコン等の設置費、消毒設備の設置費、EC販売やキャッシュレス機器の導入費、内装・レイアウト変更費、サーモカメラ、非接触式体温計等導入費、自動ドア、非接触型水栓の設置費など
 - 要件：事業費の合計が3万円以上で、その1/2以上を商工会会員に発注すること
 - 補助金の額等：補助率3/4、上限額20万円
- (2)中小企業オンライン化促進支援補助金
- 内容：新型コロナウイルスの拡大防止や緊急時でも事業を継続するためのリモートワークやオンライン商談等の環境整備に係る費用を補助します。
 - 要件：ソフトウェアの導入またはネットワークの構築を伴うテレワーク環境の整備。ただし、パソコンやタブレット端末、スマートフォンの購入のみの場合は対象となりません。
 - 補助金の額等：補助率2/3、上限額100万円
 ※4/7(火)以降に実施した取組みから対象になります。
 ※予算の額に達した場合は受付を終了することがあります。
- 問合せ：商工観光課商工労働係 ☎0234-42-0138

友好町「宮城県南三陸町」を紹介 南三陸の風

平成の森多目的運動場が 供用開始されました



9月1日(火)、南三陸町歌津地区の平成の森多目的運動場の利用が再開されました。平成の森は、総合スポーツ宿泊施設として、「野球場」や「キャンプ場」も有しており、1年間を通してアウトドアスポーツを楽しめる施設です。

この運動場は、東日本大震災後に、仮設住宅が整備されていましたが、昨年12月に現状復旧工事が完了し、これまで芝生の養生作業が実施されていました。

今後は、サッカーやグラウンドゴルフなど、子どもから高齢者まで安心して利用できる施設のほかに、生涯学習スポーツを推進するための拠点施設として期待されます。

芸術文化の美しき胎動 響き Hibiki News 庄内町文化創造館 ニュース

響ホール ☎0234-45-1433
 ホームページアドレス ☎https://www.hibikihall.jp/

チケット好評販売中!

11/14(土) 動物たちが織り成す不思議な演奏会
 親子のためのクラシックコンサート
 音楽の絵本

●公演時間：開場13:30 開演14:00
 ●チケット：全席自由 大人2,000円
 小人(小学生まで)1,000円
 ※当日は500円増し
 ※3歳児未満のひざ上での鑑賞は無料
 お座席が必要な場合は有料となります。

10/4日10:00よりチケット販売開始!

12/5(土) 沢田知可子スペシャルライブ2020
 約6年ぶりに響ホールでのライブを開催。
 心とカラダにやさしい歌葉をあなたに!

●公演時間：開場18:30 開演19:00
 ●チケット：全席自由 一般3,000円
 ※当日は500円増し(1人2枚まで)

~響ホール事業推進協議会 育成団体紹介~ あまるめ少年少女合唱団



▲I・IIコース ▲親子リトミック

Iコース(幼稚園年長~小学3年生)は歌だけでなく、楽しいリトミック(リズム遊び)もします。町外の方も大歓迎。ぜひ見学に来てくださいね♪

親子リトミック：2歳~幼稚園年中
 Iコース：幼稚園年長~小学3年生
 IIコース：小学4年生~高校生

●練習日時：
 親子リトミック：第2・4土曜日16:30~17:30
 会費2,000円
 Iコース：毎週土曜日17:30~18:30 会費2,500円
 IIコース：毎週土曜日17:00~19:00 会費3,000円

●練習場所：響ホール 練習室・小ホール
 ●入会金：2,000円(親子リトミックはなし)